SEM LEITE A CIDADE A PARTIR DE AMANHÃ

Edição de Hoje:
12 PÁGINAS
50 Centavos

Diario Carioca

Fundador: J. E. DE MACEDO SOARES

[illegible] Feira [illegible] 1946

ANO XIX — RIO DE JANEIRO — Diretor: HORACIO DE CARVALHO JUNIOR — PRAÇA TIRADENTES N.º 77 — N.º 5.552

CENAS DE HORROR INDESCRITIVEL A BORDO DO NAVIO EM CHAMAS

(Reportagem Completa do Pavoroso Incendio do "Duque de Caxias" na 12.ª pagina)

NÃO HÁ LEITE

J. E. DE MACEDO SOARES

O grave interêsse moral e material da população desta cidade de ser devidamente abastecida de leite foi, ontem, lamentavelmente sacrificado pela ignorância e incapacidade dos auxiliares do govêrno aos quais está afeto o delicado problema. Reuniu-se mais uma vez o cabido das Ignorâncias e os conegos federais e municipais deram tratos à bola na esperança de ordenharem o presidente da Cooperativa Central dos Produtores, o qual mui avisadamente, escondeu o leite. O ministro Campelo, o prefeito Hildebrando de Góis, o famigerado Julio Barata, o "economista" Cabal, o "técnico" Grilo, o não menos técnico Rhite e o agarrado Blanqui que está fazendo o velório da C.E.L. — todas essas sumidades nos assuntos laticínios fizeram repetidas voltas aò problema e acabaram como tinham começado: não entendendo nada do caso.

O deputado Duvivier, que é, na presidencia da Cooperativa Central, a voz autorizada dos produtores, esfalfou-se em mostrar que já não está em seu poder mudar, a trôco de palavras vãs, decisões tomadas e acabadas pelos interessados na extrema defesa de seus legítimos interêsses. E como o sr. Duvivier não podia ceder o que não tinha para ceder, os conegos burocratas não viram mais nada a fazer. Assim, a população da cidade, as crianças, os velhos e os enfermos, estarão, a partir de amanhã, privados de um alimento de regime que não tem sucedaneos.

Não é possivel que o sr. general Gaspar Dutra fique insensivel a essa prova de insuficiência e de descaso que dão ao país os seus auxiliares responsaveis pelo abastecimento da cidade. Se assim procederam num caso em que foram insistente e até impertinentemente advertidos, com a antecedência de mais de oito meses — como não procederão quando maiores forem as dificuldades e os reais impedimentos da questão?

O fato é que não se resolvem problemas da economia popular com propósitos demagógicos e que não se pode confiar à máquina burocrática a solução dos problemas políticos do govêrno nacional.

Convém, ainda, chamar a atenção do sr. presidente da República para um outro aspecto da incompetência dos conegos do leite: e é que a solução por êles proposta, se bem custasse muito dinheiro ao govêrno, não resolveria nada. Ontem observamos e hoje reiteramos: o problema do leite é de dois graus, — primeiro a produção, segundo a distribuição e o consumo. A base da solução do primeiro grau é o preço remunerador, que deve ser pago pelo produto. Não há normalidade possivel na produção deficitária. O prejuizo pode ser um acidente mas, se fôr a regra, liquida fatalmente o produtor. Um conjunto de medidas acauteladoras do trabalho agrícola e pastoril determina a estabilidade e o rendimento da produção. Os conegos do cabido leiteiro nem suspeitam da presença de tais medidas, que formam o verdadeiro ambiente da produção.

Por outro lado, não é possivel passar ao segundo grau do problema do leite sem ter resolvido o primeiro, e isso pela velha regra: onde não há, el-rei o perde. Assim, estejamos espiritualmente preparados para as privações e sacrifícios que teremos de suportar em homenagem à incapacidade, negligência e má vontade dos auxiliares do govêrno, envolvidos na questão leiteira. O sr. presidente da República vai chegar mais depressa do que nós a uma conclusão cabal: quem não tem competência não se estabelece; quem não quer trabalhar e servir o país fica no seu banguê fabricando rapadura.

Em frente ao Arsenal de Marinha permanece uma consideravel multidão de parentes dos passageiros e tripulantes e simples curiosos

Entre os feridos chegados a esta capital, um sacerdote que deixa o Arsenal para se dirigir ao HPS.

O horror da catastrofe vivida em pleno mar pelos passageiros — que eram mais de um milhar — e os tripulantes — mais de meio milhar — ainda se estampava nos olhos e nas palavras dos sobreviventes, feridos ou mesmo ilesos, que eram desembarcados ontem no Arsenal de Marinha do Rio de Janeiro, depois do pavoroso incendio que consumiu parte do navio "Duque de Caxias", que, incorporado á Marinha de Guerra, viajava rumo á Europa, quando se verificou o sinistro ao largo de Cabo Frio.

Apesar dos multiplos socorros que foram prestados imediatamente, apenas uma fração dos sobreviventes chegou a esta capital, para onde está sendo rebocado o barco incendiado, que deverá chegar ao porto desta capital ás primeiras horas do dia de hoje. Vitimados no sinistro, chegaram ontem ao Rio quinze mortos e mais de duas dezenas de feridos, numero ainda muito incompleto. Entre os mortos ha crianças e mulheres, não identificadas. Entre os sobreviventes ha narrativas de um horror inaudito.

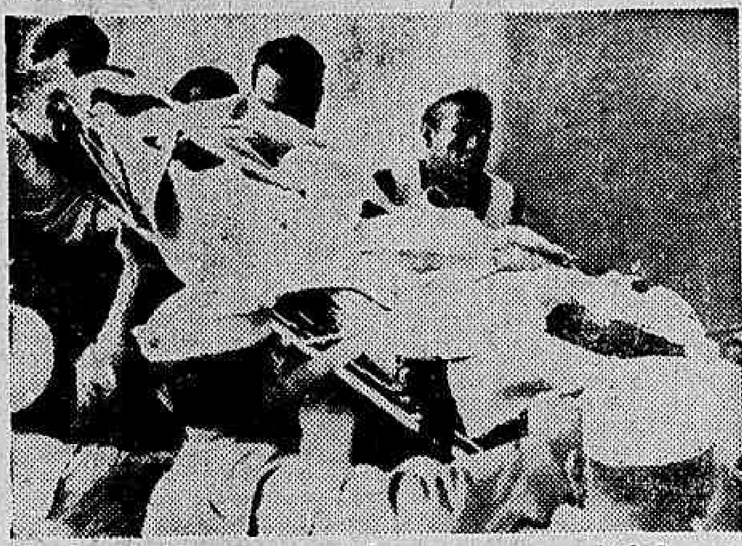

Um dos feridos transportados para esta capital desembarca no Arsenal de Marinha

Um ferido, já internado no HPS narra ao enfermeiro e ao nosso reporter episodios impressionantes

DIARIO CARIOCA, consternado com a catastrofe, fixa na ultima pagina desta edição aspectos impressionantes da mesma, de que damos uma imagem nas fotografias exclusivas que ilustram esta pagina e aquela.

Vista de conjunto das operações de socorro em alto mar: á esquerda, o paquete ainda em chamas; á direita, dois destroyers que o socorreram e mais uma embarcação menor não identificada

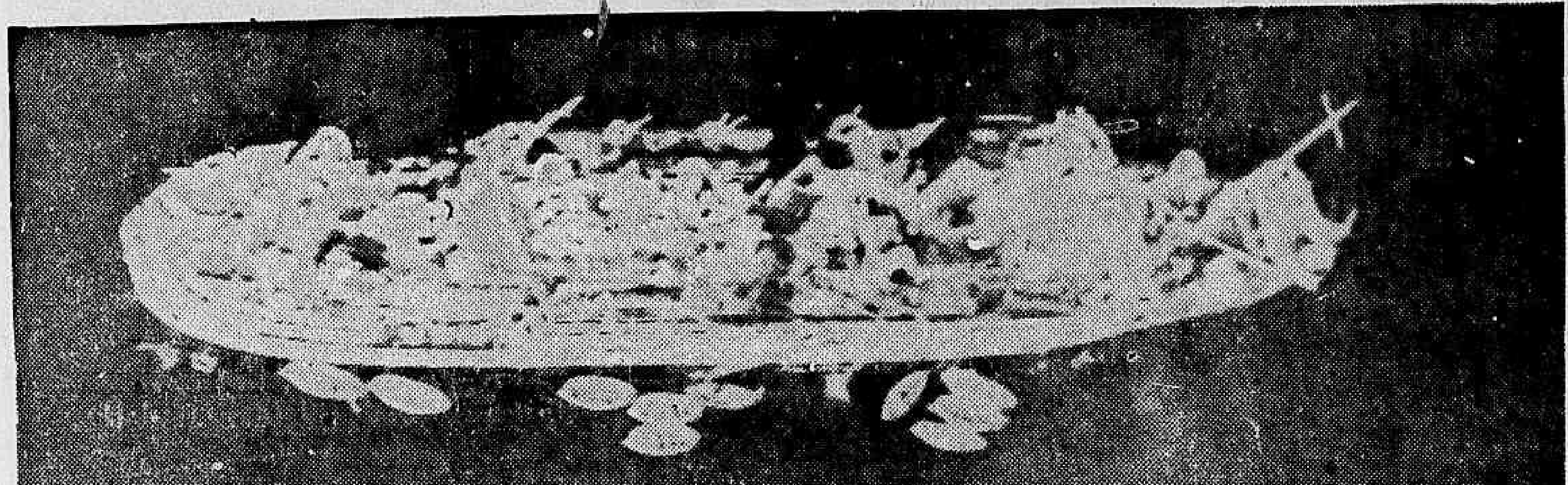

O "Duque de Caxias", em chamas no alto mar, é abordado pelos barcos de socorro dos navios que foram em seu auxilio, recolhendo os naufragos e fazendo o transbordo dos que se encontravam a bordo

Queriam em S. Paulo outro Interventor

Uma Demarche Fracassada Junto ao General Góis Monteiro

Os srs. Horacio Lafer, Cesar Costa, Benedito Costa Neto e Lorena Vergueiro procuraram o general Gois Monteiro, pedindo-lhe fosse intermediario de uma solicitação perante o presidente Dutra: substituisse o interventor de São Paulo.

QUEREM UM INSTRUMENTO

Motivo alegado: a isenção do atual chefe do executivo paulista. Argumento usado: se o governo federal não puser á frente da interventoria estadual um partidario disposto a lançar mão dos dinheiros do Estado, fazer nomeações, demissões, perseguições, etc., de finalidade estritamente eleitoral, — perderá as eleições naquela unidade da Federação.

RESPOSTA DO GENERAL GOIS

O ministro da Guerra, respondendo ao assunto, declarou ontem, á imprensa:

— "A eclosão de candidaturas aos futuros governos dos Estados seria um fato normal, porque as eleições se aproxi-

(Conclue na 4ª pag.)

"SÃO PAULO"

Companhia Nacional de Seguros de Vida

Sucursal no Rio de Janeiro — AV. RIO BRANCO, 144-6.º

DIRETORES

Dr. José Maria Whitaker
Dr. Erasmo Teixeira de Assumpção
Dr. J. C. de Macedo Soares

Continuam os Atentados Terroristas em Jerusalem

O MUNDO

O BRASIL SUSTENTA NOVAMENTE A IGUALDADE JURÍDICA DAS NAÇÕES

Como Falou Ontem o Sr. Neves da Fontoura na Assembléia de Paris

PALACIO DO LUXEMBURGO, Paris, 31 (Do enviado especial do DIARIO CARIOCA à Conferência de Paris) — E' o seguinte o texto do discurso do ministro do Exterior do Brasil, sr. João Neves da Fontura, pronunciado, hoje, perante a sessão plenária da Conferência da Paz:

"Sr. presidente:

E' esta a segunda vez que o Brasil se encontra, nesta mesma gloriosa terra de França, tomando parte numa conferencia de paz. Mantivemos, entre duas guerras, a nossa fidelidade aos princípios da nossa formação política e aos estilos da nossa diplomacia, longamente provados nas lutas que fomos obrigados a travar mesmo antes da nossa emancipação, ja que por longos anos a cabeça do Reino lusitano se transportou das margens do Tejo para o território do nosso país.

Mas em todos os lances da nossa curta história nela sempre transpareceram os nossos sentimentos pacifistas, o nosso espirito de conciliação e a nossa repulsa á violência e ao espirito de conquista. Sem duvida fomos mais de uma vez envolvidos em conflitos armados, sempre, porém, em consequência de agressões injustas e não provocadas. A monarquia durante mais de três quartos de século, lançou as bases da nossa política exterior, que a República consolidou e ampliou, permitindo-nos demarcar as nossas fronteiras com todos os numerosos vizinhos por meio de negociações amigáveis. Precursores ideológicos do sistema panamericano, os nossos govêrnos timbraram em cumprir com invariavel lealdade os compromissos internacionais e em alargar as nossas relações cordiais com todos os povos da terra. Esta segunda guerra mundial encontrou nos inteiramente alheios ao conflito e ás suas razões ostensivas ou ocultas. E' bem certo que as simpatias do povo brasileiro nunca cessaram de pronunciar-se pela causa d[illegible] democracias. Mantivemos, contudo, uma neutralidade [illegible] ate o momento em que o incendio se propagou ás terras americanas. Não poderiamos ser, entretanto, indiferentes a agressão brutal e premeditada contra uma nação irmã, a que sempre nos prenderam laços da mais estreita e sincera amizade, jamais interrompidos, desde os tempos já distantes da declaração de nossa independencia política. Por outro lado, os nossos comp[illegible] assumidos para a defesa do continente em caso de agressão partida de fora teriam de ser rigorosamente cumpridos para que honrassemos a nossa assinatura nas convenções de Panamá e de Havana. Mesmo assim, nossa atitude ateve-se á ruptura de relações com os governos das nações agressoras, segundo a recomendação da Terceira Reunião de Consulta dos Ministros de Relações Exteriores das Repúblicas Americanas, reunida no começo de 1942 na cidade do Rio de Janeiro.

Só temos levados a participar efetivamente do conflito quando diretamente atacados pelo afundamento covarde de vários dos nossos navios de cabotagem a vista de nossas águas territoriais. Não era apenas o sacrifício material de alguns barcos de nossa marinha mercante, entregues ao serviço de transporte ao longo do nosso litoral, mas sobretudo o assassinio de algumas centenas de compatriotas nossos, inclusive mulheres e crianças.

A COOPERAÇÃO DO BRASIL

Da nossa cooperação para a vitória foram testemunhas, primeiro os céus brasileiros e as águas do Atlantico Sul, depois os campos e os ceus da Itália. O sangue dos nossos soldados, aviadores e marinheiros correu abundante na defesa da causa, que esposamos justos na hora — agosto de 1942 — em que os nossos adversários, já senhores de quase todo o ocidente europeu, avançavam no caminho de Alexandria, levam ao auge a campanha submarina em todos os mares, e no Oriente ameaçavam o território continental da Austrália. O Brasil não se associou a nações vencedoras, mas incorporou a sua sorte, o seu futuro, o destino de mais de quarenta milhões de criaturas á sorte, ao futuro e ao destino de grandes povos, a braços então com dificuldades aparentemente insuperáveis. Mas com êsses povos tinhamos afinidades espirituais, quanto aos conceitos de liberdade dos indivíduos, de independência e soberania das nações, de justiça internacional, de igualdade dos Estados, em suma de tudo quanto concerne aos ideais da formação democrática. Se não entramos na luta calculando os seus resultados, também não fizemos reservas ou economias em nossa cooperação. Demos tudo quanto cabia no limite das nossas possibilidades. Muitas das matérias primas indispensáveis á continuação vitoriosa da guerra foram por nós pródigamente entregues aos aliados. As nossas bases aéreas e navais serviram de trampolim indispensável e insubstituivel para o desembarque na Africa do Norte e para o vitorioso desfecho da dificil campanha no Continente negro. Aceitando o nosso papel beligerante com todos os seus deveres e responsabilidades, puzemos em ação a nossa Esquadra de mar, a nosa Força Aérea e finalmente o nosso Corpo Expedicionario que ocupou durante mais de 1 ano, no front italiano, o lugar antes tornado ilustre pelas valentes tropas francesas.

João Neves da Fontoura

PALAVRAS DE CORDELL HULL

Não por inutil vangloria, sobretudo em face das Nações que tanto se sacrificaram nesta guerra, mas para bem justificar a nossa posição e os nossos direitos nesta Assembléia, recordamos aqui o que acerca do nosso esforço militar escreveu, já ás portas da vitória, o então Secretário de Estado norte-americano, Mr. Cordell Hull: "A verdade inteira é que sem essa cooperação o curso da guerra em áreas estratégicas altamente essenciais poderia ter sido diferente. Por exemplo, considere-se a situação do Oriente Médio. Quando Rommel estava martelando as portas do Egito, foram os aeroplanos e as munições de tanques ligeiros, conduzidos através do nordeste brasileiro, que ajudaram a fazer virar a maré. O valor para nossa causa, da utilização dess[e]s aeroportos brasileiros e a cooperação do Exército, da Força Aérea e da Marinha do Brasil não poderar nunca ser suficientemente estimado".

OS UNICOS SUL-AMERICANOS

Unica das Republicas latino-americanas com assento nesta assembleia e com o direito expresso de refletir os anseios daquelas laboriosas populações, que transplantaram para o Novo Mundo a continuidade do ambições que não sejam a de genio iberico, não compareceríamos a este conclave com outras contribuirmos para o estabelecimento de uma paz justa e de cooperarmos para que os povos restaurem as bases da confiança, da lealdade e do respeito reciprocos, sem categorias diferenciais entre Nações grandes ou pequenas. Um dos mais odiosos lemas do nazismo foi precisamente a distinção entre povos superiores e inferiores, entre raças com direto ao predominio e raças proscritas.

IGUALDADE DOS ESTADOS

O Brasil uma força jovem de um mundo ainda tambem jovem, mas ao longo da sua historia soube cultivar com esmero certos principios de convivencia com os outros povos, principios esses que constituem as constantes da sua politica exterior, começada no Imperio e consagrada em mais de meio seculo de vida republicana. Não lhe seremos jamais infieis, antes timbramos em proclamá-los neste plenario como testemunho da nossa fé na construção de um mundo mais humano, mais feliz. Continuamos a sustentar que a sociedade democratica das Nações só se pode basear no reconhecimento da rigorosa igualdade juridica dos Estados, como pela voz de Rui Barbosa sustentamos com todas as forças na Conferencia da Haya, em 1907. Um Estado deve ser igual a qualquer outro como uma consequencia do seu proprio carater soberano e, como tal, sujeito aos mesmos direitos e comprometido á pratica das mesmas obrigações. Decorrencia natural desse principio igualitario o da não-intervenção de Estado em negocios internos ou externos de outro. Repudiando o espirito da agressão e da conquista e todas as formas ou pretextos de violação dos territorios de qualquer Estado, cultivando a pratica da arbitragem para a solução dos diferendos internacionais, do que demos repetidas provas, sabemos apreciar devidamente a importancia desta Assembleia de vez que é ela baseada na equivalencia democratica dos sufragios, sem distinções de qualquer especie entre os mais fortes e os mais fracos, os mais ricos e os mais desafortunados. A ela chegamos sem outros compromissos alem dos que se incorporaram á nossa formação historica, politica, juridica e espiritual e ainda daqueles que os interesses gerais do Brasil nos venham a indicar.

Não esqueceremos, porém, as nossas responsabilidade como parte integrante de um continente muitas de cujas vozes as do novo mundo íbero-americano, aqui ressoam pela nossa, em favor de uma paz que não seja inspirada pelo ódio ou pela vingança e que possa favorecer o desarmamento moral do mundo.

Teremos, assim, sempre a presença do espirito do nosso hemisfério, no qual a solidariedade entre as nações já alcançou fórmulas concretas, aplicadas na ultima guerra. Participamos de um sistema regional de povos livres, que se esforçam por subordinar aos interêsses egoisticos as aspirações de paz e de justiça, o que talvez se explique pelas afinidades de toda a espécie entre os seus componentes.

O PAPEL DO BRASIL

A êsse sistema, perfeitamente integrado na Organização das Nações Unidas, está reservado certamente um papel de relevo na preservação da paz,

(Conclue na 11ª pag.)

Ocupado Pelos Inglezes o Acampamento de Tel-Aviv

JERUSALEM, 31 (De Eliav SIMON, correspondente da U. P.) — O exército britanico converteu hoje Tel Aviv em um acampamento armado, enquanto realiza metodicas diligencias a fim de localizar os terroristas que perpetraram o atentado de tão tragicas consequências contra o Hotel King David, interrogando cada homem e mulher da comunidade judia de 200.000 pessoas. Um dos primeiros resultados dessas diligencias foi a ocupação de um depósito de armas na grande sinagoga de Tel Aviv, onde foram encontrados tambem minas terrestres, uniformes de campanha do exército britanico e 9 pistolas automáticas.

Até agora foram interrogadas em Tel Aviv umas 15.000 pessoas, das quais 50 ficaram detidas como terroristas. Outras 25 foram presas por identicas razões em consequências de pequenas incursões policiais nos suburbios de Jerusalem e Haifa. Não obstante, entre os detidos não figuram nenhum lider conhecido, ignorando-se se entre eles há suspeitos de haverem tomado parte no atentado referido.

Designou-se um soldado britanico para examinar os documentos de identidade e interrogar cada grupo de dez pessoas. Devido ao trabalho intensivo, a tensão aumenta á medida que os soldados vistoriam cada casa e alguns residentes da cidade de Ayutan não saem de casa desde há mais de 24 horas em virtude da ordem de recolher e da ordem que foi dada ás forças britanicas para disparar contra qualquer um que a viole. O prefeito, Israel Roan, que recebeu ordem de comparecer ao quartel general do tenente-general sir Evelyn Barker, comandante britanico, declarou que se acha descontente devido á acusação de que a explosão do Hotel King David foi obra de pessoas que se acham homisiadas em Tel Aviv.

IGUAL VOZ PARA TODAS AS NAÇÕES ALIADAS

DECLAROU MOLOTOV NA SESSÃO PLENARIA DE ONTEM EM PARIS

PALACIO DO LUXEMBURGO, Paris, 31 — (Por Ann Stringer, correspondente da United Press) — Falando na terceira sessão plenária da Conferencia da Paz, o chefe da delegação soviética, Viacheslav Molotov, declarou que os países satelites devem pagar por terem agido como vassalos da Alemanha hitlerista, pedi igual voz para todas as vinte e uma nações representadas, nos debates sobre os tratados de paz, e disse que as grandes potencias não devem impor a sua vontade sobre as pequenas.

O discurso de Molotov, na sessão plenaria, esta tarde, foi acentuadamente conciliatório em contraste com a insistencia inflexivel em que seja posta em vigor a regra da maioria de dois têrços, para todas as decisões da Conferência, durante a reunião matutina do Comitê de Regimento.

Amplamente aplaudido, em sua oração de quinze minutos, o comissário do Exterior soviético citou a opressão da Alemanha sôbre as pequenas nações como prova dos perigos inerentes ao dominio arbitrario das grandes potencias.

"As vinte e uma nações terão iguais direitos para expressar-se, livre e abertamente, sobre qualquer tratado" e "qualquer ponto de vista manifestado aqui será ouvido com respeito e eventualmente examinado com a devida consideração" — disse Molotov.

Com aparencia de boa saude, depois do cansaço que o manteve ausente, ontem, o delegado soviético relembrou a extraordinaria parte que coube á URSS na guerra. Declarou que "a União Soviética suportou uma carga extraordinariamente pesada da Alemanha fascista, assim como dos seus satelites". Afirmou que a

Viachesv Molotov

União Soviética, que foi invadida por direções diferentes, deseja apresentar as saudações aos outros membros das Nações Unidas, que sofreram invasões, e prometer-lhes apoio em suas justas demandas. Prometeu que a URSS apoiará todas as outras nações em suas demandas de indenização, no interêsse do estabelecimento de uma paz justa. Expressou satisfação pelo fato de que os países democráticos dentro em breve poderão ajudar o povo espanhol a expulsar Franco do poder, pois o seu regime constitui um perigo á paz.

Declarou Molotov que as grandes potencias não devem impor a sua vontade sobre as pequenas nações, e defendeu o Conselho de ministros do Exterior, conforme foi estabelecido na conferencia de Potsdam, por sugestão dos Estados Unidos, com inteiro apoio soviético. Disse que o Conselho foi fundado especificamente para tratar das questões da paz e não por imposição mas por acordo.

Membro da Associação Comercial do Rio de Janeiro

Aviso

Temos a satisfação de comunicar que o nome comercial **Anglo-Mexican Petroleum Company Limited**, sob o qual operámos até agora neste país, como distribuidores de produtos de petróleo, foi alterado, de acordo com o Decreto-lei n.° 21.377, de 8 de Julho de 1946, para

SHELL-MEX BRAZIL LIMITED

Sob este novo nome continuaremos a oferecer à grande Nação brasileira os mesmos produtos de petróleo — sempre da mais alta qualidade — e os mesmos serviços que há tantos anos a Anglo-Mexican prazeirosamente vem prestando.

SHELL-MEX BRAZIL LIMITED

Filiais em: BELEM - RECIFE - SALVADOR - RIO DE JANEIRO - SÃO PAULO - CURITIBA - PORTO ALEGRE

PROPOSTA CONCILIATÓRIA DO DELEGADO AMERICANO

TODAS AS RECOMENDAÇÕES IRÃO AO CONSELHO DE MINISTROS

PARIS, 31 (Por W. R. Shackford, corresponde da United Press) — Soube-se em circulos americanos que o secretário de Estado James F. Byrnes apresentará amanhã uma proposta conciliatória á Comissão de Regimento a fim de tornar possivel que todas as recomendações da conferência sejam encaminhadas ao Conselho de Ministros do Exterior.

Byrnes ainda defende a norma do voto de dois têrços para a conferência e as comissões e quer que todas as emendas aos ante-projetos de tratados de paz, elaborados pelos "quatro grandes", obtenham essa maioria. Contudo, proporá uma norma segundo a qual todas as recomendações submetidas ao plenário — mesmo as que não obtenham dois têrços dos votos — serão encaminhadas ao Conselho de Ministros do Exterior, subscritas pelos países que as apoiarem e com um pedido para que sejam examinadas atentamente.

A fórmula de conciliação americana responderá ás queixas de Evatt, delegado australiano, de que o voto de dois têrços é tão dificil de conseguir que seria impossivel levar uma recomendação ao Conselho. Disse Evatt que as perspectivas são as de que o Conselho nada receberá desta conferência, porque os quatro grandes não podem considerar apenas discursos e documentos.

A proposta de James Byrnes figuraria junto ao sistema de votação da conferência, que sugere maioria simples para as questões de regimento e de dois têrços sôbre todas as outras. Byrnes proporá que se acrescente outro parágrafo, dizendo que, se uma recomendação proposta não receber maioria de dois têrços, a conferência poderia submeter tal recomendação ao Conselho de Segurança, subscrita pelos países que a votaram, e pedindo ao Conselho que a considere como sugestão desses países.

Com efeito, isto tornará possivel á proposta que receber apenas um voto no plenário ser encaminhada formalmente ao Conselho de Ministros do Exterior.

Boletim do Mundo

O "DEBUT" DO SR. JOÃO NEVES

O sr. João Neves da Fontoura falou ontem na Conferência de Paris. O discurso do chanceler brasileiro caracteriza-se por uma sintese bem feita dos principios que orientam a politica exterior brasileira, desde o Império até os dias atuais. Fomos arrastados á guerra — disse o ministro — por que nos agrediram em nossos mares. E desde o dia em que entramos na luta ligamos a nossa sorte, o futuro e o destino de mais de 40 milhões de seres humanos á sorte, ao futuro e ao destino das grandes nações que, então, enfrentavam obstáculos aparentemente intransponiveis.

Sobre a importancia de nosso concurso á causa das Nações Unidas, o sr. João Neves lembrou uma declaração do ex-secretário de Estado, sr. Cordell Hull, afirmando que as consequências favoraveis aos aliadas, advindas do uso de aeroportos e da cooperação do exército, marinha e força aérea brasileiras "não poderão jamais ser convenientemente estimados".

O ministro relembrou a nossa fé no principio da igualdade juridica entre as nações afirmando que, "em consequência de sua própria soberania, um Estado deve ser igual a qualquer outro e, assim, sujeito aos mesmos direitos e comprometido á prática das mesmas obrigações".

Onde o sr. João Neves mostrou divergir francamente a tese russa contrária a existencia de pactos regionais de defesa foi no trecho em que acentuou a nossa "participação em um sistema regional de povos livres" destacando, ainda mais, que a "esse sistema perfeitamente integrado na ONU, está reservado certamente um papel de relevo na preservação da paz".

Como é justamente negando essa tese que o sr. Molotov e a rádio de Moscow têm tantas vezes falado, é de se esperar que o Comissario soviético combata o ponto de vista brasileiro em sua próxima intervenção nos debates da Conferência.

TERROR NA PALESTINA

Prossegue na Palestina a série de atentados anti-britanicos. A explosão que demoliu o Hotel "Rei David", sede do Quartel General Inglês em Jerusalém, parece marcar o inicio de uma campanha terrorista ainda mais violenta do que as anteriores.

Até o "Hargana", exército ilegal judeu, que não participava na luta contra os ingleses, divulgou uma nota pela qual, embora condene o último atentado, demonstra inequivocamente a sua solidariedade á organização extremista Irgum Zvai Leumi.

Os árabes, em face dos acontecimentos, mantém, uma atitude de expectativa, apreciando, naturalmente, com muita satisfação, o que fazem as tropas britanicas — que é justamente o que êles gostariam de fazer, se possuissem os recursos e a liberdade de ação das tropas de sua Magestade.

Ao mesmo tempo que se conhecem essas noticias, informam de Washington que o Secretário de Estado, sr. Byrnes, mostra-se cada vez mais propenso a influir junto a Truman no sentido de convencê-lo a apoiar a divisão da Palestina em duas zonas, uma árabe e outra sionista, bem como a obter o que o Presidente encontre meios e modos de fazer os Estados Unidos inverter na contrução da primeira a quantia de trezentos milhões de dolares.

AJAX

Senador Georgino Avelino

Faz anos hoje o ilustre jornalista e politico sr. Georgino Avelino, cujo tradicional prestigio no R. G. do Norte o levou como senador da Republica, a Constituinte, onde goza de crescente e fundada autoridade. No jornalismo carioca o sr. Georgino Avelino constitui alto valor profissional, quer pelo brilho da inteligencia e cultura, quer pelo seu conhecimento e experiencia na vida publica do país.

Pode-se avaliar a capacidade intelectual do eminente jornalista pelo exito de sua atuação politica, que se funda na perspicacia, no tato e no bom-senso com que sabe apreciar os fenomenos e as reações pessoais que provocam. Por outro lado, as virtudes de seu carater, a fidelidade, a lealdade e a sinceridade angariam-lhe amizades constantes, que multiplicam a eficiencia de sua atividade partidaria.

Toda vida publica e profissional do sr. Georgino Avelino é um triunfo da inteligencia e do criterio. Poucas pessoas podem dizer com tanta segurança, que é o que a si mesmo deve; e quase nenhuma terá contribuido tão generosa e desinteressadamente para o serviço dos amigos e das boas causas em que estejam empenhados. Por tudo isso, o seu aniversario será devidamente festejado no seio de sua familia como entre os seus co-estaduanos e correligionarios, bem como pelos seu amigos da imprensa.

Não Saírá da Guerra o General Góis Nem Vencerão os "Queremistas"

A Constituinte

DA BANCADA DE IMPRENSA — UFANISMO, PUBLICIDADE E RUA DO PROPÓSITO

PELO CRONISTA PARLAMENTAR DO "DIARIO CARIOCA"

Preparando-se para dizer á Assembléia e, por seu intermedio, ao país, algumas verdades desagradaveis, o sr. senador Hamilton Nogueira lembrou que não se deve falar, quer ao povo, quer aos governos, outra linguagem que não a da sinceridade, na consideração das realidades nacionais, que não podem mais ser vistas através dos óculos do nosso tradicional ufanismo.

O ROMANTICO E O TRAGICO

Ufanismo que o sr. Hamilton Nogueira dividiu muito bem, em seus dois aspectos: o aspecto romantico e ingenuo, que o orador encontrou, generalizado, ao tempo do saneamento e da urbanização do Rio, grande quadrienio Rodrigues Alves, com as espetaculares realizações do prefeitos Passos e a gloria nacional e internacional de Osvaldo Cruz e Santos Dumont. Com o Pai da Aviação, "a Europa curvou-se ante o Brasil". Com o prefeito Passos e o cientista Osvaldo Cruz, o Rio tornou-se uma grande capital, "a mais bela do mundo" e sem os inconvenientes da febre amarela. A Republica, estabilizada, prosperava e iniciava o seu programa de grandes realizações.

Razões de ufanismo, o ufanismo romantico a que aludiu o senador Hamilton Nogueira. Recentemente sobreveio o outro, o tragico: a organização oficial da mentira, imposta diariamente a todos os ouvidos através da Hora do Brasil.

PROBLEMAS DEMOGRAFICOS

A verdade é que precisamos estudar os nossos problemas, estudá-los seriamente, para que um dia seja possivel resolvê-los. Todos os esforcos nesse sentido são uteis e respeitaveis. Foi o que a Assembléia mostrou compreender, ouvindo com a maior atençao a contribuição trazida pelo senador carioca ao conhecimento de alguns importantes problemas demograficos, como o das causas que concorrem para manter elevado o indice de mortalidade.

Além da mortalidade infantil, consequencia da miseria e da ignorancia de grande parte da população, além das endemias que chegam a assumir carater epidemico, o sr. Hamilton Nogueira citou ainda o exodo das populaçoes rurais como razão do aumento da mortalidade, pois está verificada — afirma — a analergia do homem rural transplantado para os centros urbanos, que os entrega, inermes, á ação devastadora daquelas endemias.

OTIMISMO

O sr. Hamilton Nogueira lembrou algumas providencias importantes. A instituição do seguro-doença, por exemplo, que é a "base da profilaxia da tuberculose". Um sistema capaz de assegurar o reajustamento social dos curados. O fortalecimento da economia municipal, unico meio de permitir a disseminação dos serviços de assistencia em todo o país e o combate á tuberculose, á cegueira, á malária, que não pode ficar circunscrito aos grandes centros urbanos. E, base de tudo isso, a estruturação economica e cultural do Brasil, em cujas possibilidades o sr. Hamilton Nogueira otmista que é, não deixa de acreditar, apesar de tudo.

PASSADO, MATEMATICA, FILOLOGIA

Voltou a tratar da rua do Proposito o sr. José Romero, para contestar algumas afirmativas do sr. Hildebrando de Góis. O sr. Rui de Almeida interveio e, depois de alguns apartes, apelou para o orador:

— V. excia. sabe que eu sou incapaz de concordar com uma irregularidade.

Mas o sr. José Romero não sabia: não conhece o passado do sr. Rui de Almeida, embora o considere homem digno. Logo depois, dirigindo-se ainda, ao deputado trabalhista:

— V. Excia. que além de grande filólogo é tambem matematico, faça a conta: 120 metros, a 8.500 cruzeiros...

— V. excia. tirou a prova dos 9? indagou o matematico interpelado.

ABATIDO NUM CASAMENTO

Mais tarde o mesmo sr. Rui de Almeida leria pausadamente um abaixo assinado de moradores do Meier pedindo a apuração de responsabilidades no crime, em que estão implicados elementos da policia, de que resultou a morte de Cesar Ayala, "abatido numa festa de casamento".

PUBLICIDADE

O sr. Hamilton Nogueira falou na "mentira organizada" pela Ditadura, isto é, no DIP. Na vespera, o sr. Campos Vergal dissera, em aparte, que o D.N.I. atual é reencarnação do falecido DIP, e essa opinião é autorizadissima, pois o sr. Campos Vergal é espirita. Pois o D.N.I. mandou imprimir um album de propaganda anti-comunista. Coisa muito de ver-se e em que não se sabe o que mais admirar, se o conteudo intelectual, se o fino lavor artistico.

O Partido Comunista, encantado, está vivamente empenhado em colaborar na distribuição desse album. O DIARIO CARIOCA recebeu um ... deputado Mauricio Grabois, que, segundo consta, foi encarregado de dirigir essa campanha de publicidade.

TRIANGULO

O sr. Mota Neto leu uma critica do sr. Café Filho ao governo do sr. José Augusto. O sr. Café Filho, entretanto, declarou que o sr. José Augusto havia respondido ao seu discurso tão satisfatoriamente que ele retirara a critica.

O sr. Mota Neto prossegue na leitura. Aproxima-se a hora do encerramento. Os microfones do plenario estão com o sr. Café Filho e o sr. Aluisio Alves, respectivamente. Ambos e mais o sr. Paulo Sarasate querem apartear. O sr. Mota Neto não consente. O sr. Sarasate, ofendido, retira-se. O sr. Aluisio Alves enumera pacientemente:

— Pela decima segunda vez, v. excia. quer me dar licença para um aparte?

— Pela decima terceira vez, v. excia. quer me dar licença para um aparte?

E assim chegou a 15. Enquanto isso, o sr. Café Filho, do outro microfone e em tom de oratoria sacra, repetia, por sua vez:

— V. excia. quer me dar licença para um aparte? V. excia. quer me dar licença para um aparte? Neste minuto derradeiro v. excia. quer me dar licença para um aparte?

Ele e o orador terminaram ao mesmo tempo os discursos.

VISITA DO CONDE SFORZA

Esteve em visita á Assembléia Constituinte, sendo recebido pelo sr. Melo Viana, o conde Carlo Sforza.

O PROTESTO DO SENADOR GLASSER

O senador Ernesto Glasser ocupou a tribuna para protestar contra as violencias das Policias do Rio e de São Paulo, respondendo, já no final do seu discurso a um aparte do sr. Jorge Amado, que enalteceu sua atitude democratica e afirmou:

— Só vejo um partido, é o Brasil!

Entrevista do Ministro da Guerra

Os elementos queremistas assoalhavam ontem um recuo por parte do governo na execução do acôrdo politico destinado a criar o clima de confiança nos Estados e preparar o caminho da composição politica federal. Acrescentavam que, em consequência desta contra-marcha, o general. Góis Monteiro, que se envolvera profundamente nas negociações, como delegado pessoal do presidente Dutra, estaria para demitir-se do Ministério da Guerra.

O general Góis, porém, desmentiu tudo e deu boas noticias do acordo, como se vê das respostas seguintes ás nossas perguntas.

NÃO SAIRA

— Tem algum fundamento a noticia corrente de que V. Excia. estaria cogitando de afastar-se da Pasta da Guerra?

— Não estou cogitando, por enquanto, de nenhum plano relativamente á minha pessoa.

— Se verdadeira a noticia, há alguma ligação entre á atitude de V. Excia. e a execução do acordo politico em cujas negociações foi parte capital?

— Não haveria.

PERSPECTIVAS AUSPICIOSAS

Em que pé se encontra a execução do referido acôrdo e quais as perspectivas que oferece?

— Estabelecida a "entente" como foi, já se estão colhendo frutos. Não se muda, entretanto, a mentalidade de uma "elite" dentro do mais curto intervalo. A estrada não é plana nem retilinea. As perspectivas são, porém, auspiciosas, mesmo porque se vencessem os renitentes, pior para o Brasil.

O presidente tem bastante capacidade para vêr com os olhos do espirito o que impõe o momento nisto.

Melhoramentos Para a Cidade

O sr. Hildebrando de Góis, Prefeito do Distrito Federal, assinou ontem os projétos de melhoramentos seguintes:

Alinhamento para ruas e canalização do rio Salgado, no distrito do Meier, de modo a permitir a execução de futuros melhoramentos locais (processo 94 009/46, da Secretaria do Prefeito).

Alinhamento para as ruas Borja Reis, Monteiro da Luz e Brasil, tambem no distrito do Meier (processo 96 908/46, da Secretaria do Prefeito).

Ligação das estradas Coronel Vieira e Vicente Carvalho, no Distrito do Madureira, mediante construção de pequena variante ao longo da Estrada de Ferro Rio d.Ouro, a qual evitará a passagem de nivel, sobre essa ferovia, dos ônibus suburbanos cujas linhas têm aquele itinerário forçado (processo........ 98 397/46, da Secretaria do Prefeito).

A POLÍTICA

Rompimento do P. S. D. Baiano com o General Candido Caldas

Motivo: a Nomeação do Secretariado — A UDN Paulista Defende a Participação dos Empregados Nos Lucros e Gestão das Empresas — Apoio do Sr. Negrão de Lima á Candidatura Carlos Luz

A escolha do Secretariado baiano pelo general Candido Caldas, dentro da formula do presidente Dutra, de governar acima dos partidos, desagradou profundamente ao sr. Pinto Aleixo e demais representantes do P. S. D. da Baía. Conhecidos ontem os nomes escolhidos pelo novo interventor para seu secretariado, imediatamente a bancada pessedista procurou o general Dutra, no Guanabara, protestando contra as nomeações e ameaçando o rompimento no Estado.

— Os escolhidos pelo general Candido Caldas são os seguintes: Para a Secretaria de Segurança, major Womar Carneiro da Cunha; para o Interior, Clovis Leoni; juiz S. Salvador; para a Viação, engenheiro, Edmundo Visco, para a Prefeitura, sr. Helenauro Sampaio.

— O sr. Negrão de Lima, falando á imprensa, declarou que, estudando os estatutos do P. T. B., verificou que nunca pertenceu ao mesmo partido. Disse, a seguir, que seus correligionarios mineiros estão inteiramente de acordo para o prosseguimento das demarches com o P. R. e que esses mesmos correligionarios receberão com o melhor acolhimento a candidatura do sr. Carlos Luz ao governo do Estado. Por ultimo, não reconhecendo qualquer autoridade moral nos srs. Bueno Neves e Seixadas Viana, disse que não respondia aos mesmos.

— A U. D. N. do Parana realizará no proximo dia 3, uma concentração em Londrina. A fim de participar da concentração, seguirá desta capital o deputado Erasto Gartner.

— O deputado Paulo Nogueira Filho apresentou a seguinte indicação na concentração da U. D. N. de Taubaté: "Participação dos empregados nos lucros e na gestão das empresas; desenvolvimento das autarquias e entidades autonomas com a participação em seus organismos de representantes de consumidores e beneficiarios dos seus serviços; imposto progressivo sobre a herança e em especie na parte relativa aos bens de produção industrial; combate imediato e decidido aos latifundios situados nos nucleos de produção e nas proximidades dos centros urbanos; ou de vias de comunicação; controle da economia em tudo que possa afetar as condições de vida das populações rurais e urbanas; ensino gratuito em todos os graus; manutenção

Deputado Paulo Nogueira Filho (Copyright do DIARIO CARIOCA)

pelo poder publico dos alunos de aprovação distinta para as séries de acesso em qualquer curso; obrigatoriedade do ensino dos fundamentos da democracia e da cooperação social; criação e desenvolvimento de cooperativas em todos os ramos das atividades economicas; libertação da lavoura dos intermediarios que a asfixiam".

— A Comissão Executiva da U. D. N. resolveu recomendar a todos os diretorios do partido o ponto de vista vitorioso na convenção de Taubaté, relativo á participação de trabalhadores rurais e urbanos nos organismos diretores, municipais e estaduais.

— O ministro Otacilio Negrão, no seu primeiro dia de trabalho, após regressar de Minas, esteve com o gabinete constantemente movimentado. Com s. s. conferenciaram os deputados Jarbas Leri Santos, Artur Fischer, Carlos Nogueira, Melo Braga, Morvan Figueiredo, Euvaldo Lodi, Pereira Lira, Roberto Cardoso, Emilio Farah, Milton Santana, Fiuza Lima, Luis Augusto da França, Edgar da Silva Almeida, Manuel Cabeças, Irnack Carvalho do Amaral, Armando Godoi Filho, Roman Psnanski, Alcides Paiva, Sindulfo de Azevedo Pequeno, Calixto Ribeiro Duarte, Aristides Largura, José Valpato, Salviano Leite, Paula e Sousa, Moacir Cardoso, além da Diretoria de varios sindicatos, de empregados e empregadores.

— Chegou, ontem, o interventor federal no Maranhão, sr. Saturnino Belo.

Boletim do País

O MAL DOS PROLIXOS

No proximo dia 6 termina o prazo concedido á Comissão Constitucional para a revisão do projeto de Constituição que ela propria elaborou. Tudo indica, porém, que na data fixada o trabalho não estará concluido. Os srs. representantes que integram a comissão continuam tão preocupados em discursar e expôr suas teses juridicas, politicas e economicas que não encontram uma formula para atender ao que mais desejam os seus eleitores — a Constituição democrática pronta e completa, no menor prazo possivel. Sabe-se que tanto o lider da maioria como o sr. Otavio Mangabeira estão desolados com o que ocorre. E que cogitam mesmo de dissolver a Comissão, organizando uma outra, menos numerosa, á qual não teriam acesso os oradores prolixos, incapazes de sintetizar suas idéias em poucas palavras.

TIRO PELA CULATRA

O Departamento Nacional de Informações está distribuindo um material que pretende ser de propaganda contra o comunismo. Em nome dos que lutam diariamente contra o PCB e seu lider Luis Carlos Prestes protestamos contra a idéia do sr. Fontenele, que, ao contrario do que ele pensa, concorre para aliciar novos adeptos do prestismo.

Vendo e lendo os cartões postais, folhetos e albuns editados pelo D. N. I., a primeira reação de qualquer pessoa, seja ela um operario de poucas letras ou um intelectual, é ridicularizar o falso tom dramatico e primarismo da concepção imprimiu á obra toda, tornando-a util justamente em sentido oposto ao que pretenderam os seus criadores.

Os inimigos do comunismo, os inimigos autenticos, por convicção democratica, não podem deixar de repelir essa papelada grotesca — que mostra, ainda, mal e tolamente o dinheiro da Nação.

BRASILIENSE.

Nomeações, Exonerações e Aposentadorias Na Prefeitura

O prefeito assinou decretos nomeando interinamente para o cargo de Professor de Curso Técnico — Hortência de Souza Pinheiro; para o cargo de professor de Curso Secundário — Zoé Silva Wedmann e José de Oliveira Barros; exonerando a pedido, Ari dos Santos, do cargo de trabalhador; Eugenio de Carvalho Cordeiro, do cargo de escriturário e Melanio Cunha Campos, do cargo de fiscal; aposentando — Antonio Dias Moreira, Antonio Luiz Teixeira de Azevedo, Abilio da Fonseca, Nicolau Caetano e Amanda Maciel Nell. Assinou, tambem, Portaria, autorizando o oficial administrativo Maria Coelho da Silva Alves, — ausentar-se do Distrito Federal em missão de estudos nos Estados Unidos pelo prazo de um ano, sem direito aos vencimentos do cargo e ficando incumbida de coligir dados sobre o sistema orçamentário da cidade de Nova York designando o engenheiro Marcelo Teixeira Brandão para integrar a comissão incumbida de resolver todas as questões decorrentes da liquidação dos contratos firmados entre a The Rio de Janeiro City Improvemente Ltda. e o Govêrno da União e reversão á Prefeitura dos serviços dos esgotos a cargo da mesma companhia.

Repercute na Assembléia a Lei do Inquilinato

HA ARROZ E FEIJÃO APODRECENDO NAS ESTAÇÕES DA MOGIANA — OS PRODUTORES DEIXARÃO DE CRIAR GADO LEITEIRO — O DISCURSO DO SENADOR HAMILTON NOGUEIRA

A sessão de ontem, da Assembléia Constituinte, foi monstro. Discutiu-se muito, porém, casos particulares, sem grande animação nos debates e o plenario se manteve a rarefeito.

A grande revelação do dia foi o pequeno "speech" do sr. Soares Filho sobre a ameaça que pesa sobre o Distrito Federal — não receber mais o leite fluminense.

O sr. Soares Filho, com aquiescencia do senador Hamilton Nogueira, ocupou a tribuna alguns minutos, prometendo voltar hoje ao assunto. Antes, porém, adiantou o representante fluminense que os produtores daquele Estado, diante da situação aflitiva em que se encontram acham-se dispostos a abandonar a criação do gado leiteiro. Respondendo a um aparte do sr. Amaral Peixoto, afirmou que de fato o preço do litro do leite subiu, mas que, por falta de medidas do governo federal, tudo aumentou para os criadores e que estes só obtêm o farelo, o farelinho e o arame farpado, no "mercado negro" Continuando diz que essa situação é proveniente da criação ... CEL e das exigencias do organismo. "o lavrador fluminense já não tem um dia de descanso". E acusa o governo federal de não tomar nenhuma providencia" para evitar a crise. Concluindo promete voltar hoje ao assunto.

A LEI DO INQUILINATO

O sr. Pedroso Junior ocupou a tribuna para criticar o ante-projeto da "Lei do Inquilinato", publicada ontem, na imprensa para receber, por dez disse que a leitura do projeto disse que ao leitor do projeto chegou as seguintes conclusões:

1º — é pensamento do governo admitir a elevação dos aluguels em vigor;

2º — é pensamento do governo garantir ao locador o direito de exigir o predio para uso proprio, mesmo que já esteja residindo em outro imovel de sua propriedade; e

3º — é pensamento do governo garantir ao locador, sem nenhuma restrição, o recurso judicial do despejo.

E mais adiante, afirma:

"Em que pese o carater restritivo dos itens I e II do artigo 4º, autorizando o acrescimo de 20 por cento do aluguel estipulado antes de janeiro de 1935 e de 10 por cento do aluguel vigorante a partir de 1935 e até janeiro de 1942 sua eficiencia torna-se nula em face do recurso insinuado pelo paragrafo unico desse mesmo artigo: "O aluguel estipulado livremente a partir de 1-1-42 poderá ser alterado a requerimento do locatario ou sub-locatario".

Faz outros reparos, principalmente, no 1º paragrafo do artigo 7º que admite a exploração nas sub-locações e ao artigo 18, que permite as ações por despejos. Nesse ponto do seu discurso, o sr. Pedroso Junior diz que não foram ouvidas as vozes que naquela Assembléia se levantaram em apelos ao governo para que sustasse as ações de despejos. E, depois de declarar que na atual crise de habitações, o sacrificio não deve ser de uns, mas de todos, conclui, requerendo á Mesa o envio dos reparos que fez ao projeto da "Lei do Inquilinato", ao Poder Executivo.

A SITUAÇAO MEDICO-SOCIAL DO BRASIL

O senador Hamilton Nogueira ocupou a tribuna já no fim da "ordem do dia". Iria abordar a situação medico-social do Brasil. Iniciou o seu discurso lembrando que pertencia á geração do "ufanismo romantico", da epoca de Rodrigues Alves, Osvaldo Cruz, Santos Dumont e tantos outros nomes ilustres. Continuando diz que depois veio o "ufanismo tragico" da ditadura em que o futuro do Brasil, toda a sua potencia, era proclamada naquela chamada, tão lamentavelmente, "Hora do Brasil", pois melhor seria a "Hora contra o Brasil". Diz que foi através desse programa e naquela epoca que a mentira se implantou em nosso país. Diz que, no entanto, o Brasil ainda é o país do futuro, pois, os indices de natalidade aumentaram. Continuando, cita a situação em que se encontram, em plena capital da Republica, milhares de individuos, que moram em casebres na "favela" da Praia do Pinto. Aborda os indices de pré-tuberculosos ali da necessidade do trabalho observados. E, mais adiante, fala de equipe e condena a preocupação dos "donos" da tuberculose, da sifilis, da lepra, que não querem desaparecer, bem como

(Conclue na 4ª pag.)

DE SÃO PAULO PARA O "DIARIO CARIOCA"

Dois Mil Anos de Mística Pela Invencibilidade do Império

Aplaudida a Atitude do Interventor Macedo Soares, Combatendo o Fanatismo Com o Poder da Autoridade do Estado — Como Falou á Imprensa Paulista o Brigadeiro Armando Ararigboia

S. PAULO, 31 (De São Paulo para o DIARIO CARIOCA) — A imprensa continua focalizando a atitude do interventor Macedo Soares, para combater o fanatismo dos japoneses. O brigadeiro Armando Ararigboia comandante da 4.ª zona aérea, procurado pelo "Diario de São Paulo", concedeu interessante entrevista, onde apresentou os mais interessantes e principais aspectos da questão. Divulgando a entrevista, aquele orgão da imprensa local publicou o seguinte:

"A questão complexa dos japoneses tem suscitado amplo debate. Todavia é inegavel a maliciosa exploração que se pretende fazer em torno desse assunto, que tem merecido do governo do Estado uma repressão exemplar, em relação aos criminosos terroristas, e uma politica inteligente de persuasão e convencimento dos fanáticos amarelos. E para levar á opinião publica um depoimento que não pode ser controvertido, o depoimento de uma testemunha visual, cuja palavra é um penhor de verdade, ouvimos o brigadeiro armando Ararigboia, comandante da 4.ª Zona Aérea e um dos mais dignos a bravos oficiais da Aeronautica, que assistiu á reunião e após a sua assinatura na ata lavrada. — "A exploração surgida na imprensa — disse-nos o ilustre militar — e mesmo no seio da Assembléia Constituinte, em torno da reunião realizada no palacio dos Campos Elíseos é inexplicavel e destituida de qualquer fundo de sinceridade, pois ela argumenta com fatos inexistentes, com ocorrencias que não se verificaram, com boatos de maldizentes que procuram sempre estender um manto de falsidades sobre a verdade das coisas. A atitude do embaixador Macedo Soares, convocando aquele "meeting" e revestindo-o de um carater solene, foi altamente humana e psicologico. S. excia, raciocinou bem quando procurou combater a mistica com outra mistica, levando aquela leva ao de japoneses fanaticos a impresso do poder da autoridade maxima do Estado, para que pudesse calar bem em seus espiritos simplistas e ao mesmo tempo impermeabilizados pela crosta de fanatismo, a palavra do representante diplomatico da suecia que está encarregado dos interêsses do Japão no Brasil".

2.000 ANOS DE MISTICA

Sometne quem avalia o que é a alma do japonês inculto — prosseguiu o brigadeiro Ararigboia — trabalhada durante 2.000 anos pela mistica da invencibilidade do Império e do poder divino de seu imperador, pode alcançar a tarefa imensa a que se propôs o ilustre ... frer uma derrota humilhante ral para que não mais se registrem os assassinios perpetrados pelas organizações terroristas. Mantendo intangivel o prestigio de sua autoridade dirigindo-se com energia á grande massa de nipões que enchia o Salão Vermelho, s. excia. soube tocar a fundo no espirito daqueles de mais enraizado fanatismo daqueles que usando da palavra na reunião tiveram a franqueza de dizer que não podiam acreditar que sua terra, sequer, durante os três mil anos de existencia, fosse agora na sua geração, sofrer uma derrota humilhante assinar uma rendição incondicional e ter seu territoio ocupado pelas forças inimigas".

DEPOIMENTO DE JORNALISTAS AMERICANOS

"Entretanto, não é estranhavel que isto aconteça aqui no Brasil, pois no proprio Japão, em algumas aldeias perdidas nas montanhas — concluiu — onde a guerra não se fez sentir com toda a intensidade, a crença na vitoria ainda permanece entre os incultos japoneses. Tais fatos foram verificados por correspondentes norte-americanos, que publicaram a respeito longas e originais reportagens nos jornais e revistas dos Estados Unidos. Não poderia ser outra a atitude do embaixador Macedo Soares, agindo psicologicamente junto ao grande numero de trabalhadores rurais japoneses, gente inculta, bronca e revestida de uma camada de fanatismo, na qual a energia serena de s. excia. soube abrir a brecha para a real compreensão da verdade. Os resultados da entrevista — concluiu o brigadeiro Armando Ararigboia — não se farão demorar e aí então o interventor terá colhido os frutos de sua patriotica iniciativa".

Chega ao Rio o Comentarista Interamericano da NBC

Procedente de Port of Spain, chegou, ontem, pelo "clipper" da Pan American World Airways, o escritor norte-americano Edward Tomlinson, conselheiro e comentarista interamericano da National Broadcasting Company, redator da revista "Collier's" e autor de diversos livros sobre a América Latina, que visitou numerosas vezes. Tendo estado em nosso país por ocasião da III Conferência de Consulta dos Chanceleres das Repúblicas Americanas e de outros convenios internacionais, Edward Tomlinson é portador da Ordem Nacional do Cruzeiro do Sul, por serviços prestados ao melhor conhecimento do Brasil no estrangeiro.

Professores Universitarios Em Viagem

Retornou, ontem, ao Recife, pelo avião da linha pernambucana da Panair do Brasil, o dr. Nehemias Gueiros, professor catedrático da Faculdade de Direito daquela capital e membro destacado das correntes democráticas do Estado.

Diario Carioca

S. A. DIARIO CARIOCA — Diretoria: Horacio de Carvalho Junior presidente; Danton Jobim secretario [illegible] Guimarães gerente

PRAÇA TIRADENTES, 77 — Telefones: Direção: 22-3025 e 22-1785. Secretaria: 42-5571; Redação: 22-1559; Gerencia. 22-3035; Publicidade: 22-3018; Oficinas: 22-0824

NUMERO AVULSO: Cr$ 0,50; aos domingos Cr$ 0,50. Por avião Cr$ 0,60 Assinaturas: anual Cr$ 90,00; semestral Cr$ 50,00

SUCURSAL: Rua Barão de Itapetininga, 273-7.° andar Telefone: 6-2510

ANO XIX — 1—8—1946 — N. 5.552

A Nossa Opinião

Precisamos de imigrantes

NÃO há como negar que o problema da imigração, a despeito de sua extrema gravidade, não tem sido atacado com a necessária energia, pois há mais de um ano que a guerra terminou e até hoje nada se realizou de prático para o Brasil receber braços do estrangeiro. Nunca se fez sentir, de forma tão evidente, como agora, a carência de imigrantes entre nós, o que se explica não só pelo crescimento e diversificação observados na nossa produção como ainda pelo fato de, a partir de 1930, ter cessado praticamente a imigração. Esta, no nunca assaz lembrado periodo getuliano, alimentou-se quase que exclusivamente de niponicos, cuja inadaptabilidade os terroristas de São Paulo estão se encarregando de demonstrar com uma pasmosa selvageria.

Não há ramo de atividade que, neste momento, não se ressinta da éscassez de braços estrangeiros. Carecemos de operários, carecemos de técnicos, carecemos de agricultores, carecemos de domésticos, isso a despeito do país contar com mais de 40 milhões de habitantes e não dispor dos meios de mecanização que proporcionam e justificam o alto nivel de vida dos norte-americanos, por exemplo. Lembremos, a proposito, que, segundo o IBGE, registavam os institutos de aposentadoria e pensões um total de 2.639.000 associados ativos em 1944, o que seria muito para o estado atual do Brasil, se circunstancias negativas não influissem para tornar insuficientes tais recursos de mão de obra urbana.

O atual presidente da República, na campanha de sua candidatura, pronunciou em São Paulo um discurso em que divulgou cifras realmente alarmantes sobre o estado de saude dos brasileiros, que se mantêm vitimas do analfabetismo, da sub-alimentação, do impaludismo, da sífilis e um sem número de outras enfermidades. Corroborando as afirmações do general Dutra, um sanitarista norte-americano, contratado pelo nosso govêrno, ao estudar o problema da agua potavel no Brasil, calculou que, todos os anos, somente as aguas poluidas, matam centenas de milhares de brasileiros, numa hecatombe que equivaleria a todos os anos atirarmos uma bomba atômica para destruir uma cidade da extensão de Belo Horizonte.

Inegavelmente a massa trabalhadora nacional requer o melhor da atenção do Estado, a fim de que possa tornar-se apta não apenas a trabalhar mas igualmente a usufruir as vantagens de uma vida sadia e confortavel, sem favelas, sem angú, sem pé-no-chão. Trata-se, entretanto, de uma tarefa de execução demorada e/cujos resultados ninguem poderá alcançar senão ao fim de algumas gerações.

Uma das maneiras de melhorar o nivel de vida degradante em que ainda hoje se encontram milhões de brasileiros, consiste, não há dúvida, em apelar para o braço estrangeiro, de cujo concurso no progresso nacional São Paulo, Paraná, Santa Catarina e o Rio Grande do Sul nos apresentam exemplos encorajadores.

Tratemos de mandar vir imigrantes em grandes levas, aproveitando as condições propicias que o fim da guerra está oferecendo. Há na Europa centenas de milhares de refugiados que desejam ardentemente vir para o Brasil. Referimo-nos a tchecos, baltas, poloneses, que se refugiaram na Alemanha, fugindo da ocupação soviética. Não esqueçamos os italianos, nem, é claro, os portugueses.

Mas, para começar, expliquemos a alguns dos famosos técnicos estadonovistas que ainda hoje pontificam nos conselhos governamentais, que, no caso, refugiados e imigrantes são sinônimos, pois ainda há muita gente, entre nós, confundindo alhos com bugalhos.

TENHA A PALAVRA, SR. LACOMBE!

A IMPRENSA NACIONAL tem sido acusada p retardamento das obras de Rui Barbosa. A principio pareciam procedentes as criticas publicadas, pois é lá que estão sendo impressos os livros do grande brasileiro.

Ha dias, entretanto, o sr. Paula Aquiles, diretor da Imprensa, a proposito de uma carta de um nosso leitor, escreveu-nos, explicando as coisas, direitinho. São improcedentes e injustas todas as acusações dirigidas aquela repartição. Ha um responsavel pelo atraso: a propria Casa Rui Barbosa, de que é diretor o sr. Americo Jacobina Lacombe, aliás parente do insigne brasileiro.

Pela carta do sr. Paula Aquiles vê-se, por exemplo, que as provas da "Replica" foram entregues à Casa Rui Barbosa em março. Já estamos em fins de julho. E a "Réplica" é o livro que se anuncia. Em tudo isso ha alguma coisa misteriosa agindo contra a publicação das obras de Rui, obras que constituem, sem favor algum, o maior patrimonio de nossa cultura. E não é possivel que o Brasil espere cem anos para ver completo aquele patrimonio.

O sr. Paula Aquiles agiu de maneira a merecer os maiores aplausos. Resta agora o sr. Americo Jacobina Lacombe ter igual atitude. Sua palavra é esperada. É necessario que o diretor da Casa Rui Barbosa [illegible] sunto, que interessa vivamente á Nação.

Identificados Varios Cadaveres

Foram identificados, ainda ontem, os cadaveres de Giuseppe Ludoli e sua esposa, d. Aglize Ludoli; Emilia da Silva Soares, de 60 anos, portuguesa, residente á rua Santo Amaro, 173, reconhecida pelo seu esposo, Luiz Rodrigues Ponte, também passageiro do "Duque de Caxias"; irmãs de caridade Madalena Oggione e Thereza Lima, do Convento da Divina Providencia. Há ainda uma religiosa não identificada, além de outros cadaveres.

Aniversario do "O Globo"

Transcorreu segunda-feira ultima mais um aniversario do "O Globo", vitorioso vespertino carioca fundado por Irineu Marinho.

Sendo, indiscutivelmente, jornal da grande projeção na vida brasileira e principalmente na capital do pais, "O Globo" desfruta de uma larga aceitação do publico da cidade. Possuindo as caracteristicas da imprensa moderna, o vespertino carioca vê transcorrer o seu aniversario numa das suas fases mais progressivas.

Mortos no Sinistro do "Duque de..."

(Continuação da 12ª Pag.)

socorreu e internou, duas pessoas feridas no sinistro. Dado o adiantado da hora não nos foi possivel obter a identidade dos feridos.

O DUQUE DE CAXIAS

A população brasileira foi surpreendida, ás primeiras horas da manhã de ontem, com a noticia do sinistro do transporte "Duque de Caxias", que deixara o nosso porto, ante-ontem, com destino á Europa, com escala por Lisbôa, Marselha e Genova.

A belonave brasileira, que desloca 16 mil toneladas e levava 1.036 passageiros e uma tripulação de 476 homens, era comandada pelo capitão de fragata Otavio Soares de Freitas. Entre os passageiros destacavam-se 298 repatriados italianos, na maioria tripulantes de navios apreendidos durante a guerra, inclusive o "Conte Grande", alguns alemães, mulheres e crianças.

VARIOS NAVIOS DE GUERRA PARA O LOCAL

A' altura de Cabo Frio, mais ou menos a uma hora da manhã, manifestou-se violento incendio a bordo.

Captando o pedido de S.O.S., as autoridades do Ministerio da Marinha fizeram zarpar para o local, a todo o vapor, as seguintes unidades: "Guarujá", "Gurupi", "Guaiba", "Babitonga", "Guarará", "Grauna", "Benevente", "Bauru", "Bocaina", "Marcilio Dias", "Greenhalgh", "Mariz e Barros", alem do rebocador de alto mar, "Laurindo Pita", de 1.100 cavalos de força.

Nessa mesma ocasião o diretor do Lloyd Brasileiro determinou que zarpasse tambem para o local o "Comandante Capela", a fim de prestar socorros aos passageiros e á tripulação.

FOI O PRIMEIRO A CHEGAR

O primeiro navio a chegar no local do sinistro foi o cargueiro inglês "Tower Hill", que navegava nas proximidades. Esse navio recolheu o maior numero possivel de passageiros, rumando depois para o nosso porto.

PROVIDENCIAS DA F.A.B

O ministro da Aeronautica, ao ter conhecimento do sinistro do "Duque de Caxias", determinou que varios aviões decolassem, a fim de sobrevoar o local, bem como auxiliar os navios no trabalho de salvamento dos passageiros ou tripulantes que, durante o panico, haviam caido ou se jogado ao mar, bem como localizar as baleeiras.

PARA SOCORRER OS FERIDOS

Como as primeiras informações eram deficientes e confusas, o diretor do Hospital Central da Marinha solicitou ao diretor do Hospital de Pronto Socorro que pusesse á disposição do Ministerio da Marinha todos os leitos disponiveis e algumas ambulancias.

Atendendo áquela solicitação, o dr. Niemeyer, diretor daquele estabelecimento, evacuou a enfermaria dos "queimados" e instalou outra de emergencia, no andar terreo.

Feito isso, foi solicitado o urgente comparecimento dos medicos e enfermeiros da equipe que deveria entrar de serviço ás 16 horas, para que estivessem no Hospital o mais cedo possivel.

RABECÕES PARA CONDUZIR OS MORTOS

Mais tarde, pelo Ministerio da Marinha, foi solicitada a Assistencia Policial, que mandasse para o cais da Ilha das Cobras, os rabecões disponiveis para fazer a remoção dos mortos no sinistro do "Duque de Caxias".

VERDADEIRA ROMARIA

Enquanto eram tomadas todas essas providencias, verdadeira romaria de pessoas que tinham parentes viajando ou tripulando o "Duque de Caxias", acorreu á Policia Maritima e ao Ministerio da Marinha no afã de colher qualquer informação sobre os seus entes queridos. Eram contristadoras as cenas de desespero que então se verificavam, ante a impossibilidade das autoridades em fornecer qualquer informação que pudesse trazer a calma aos milhares de corações aflitos.

258 SOBREVIVENTES

Precisamente ás 14 horas atracou ao Cais Norte da Ilha das Cobras o primeiro navio da nossa Marinha de Guerra, conduzindo 258 sobreviventes do "Duque de Caxias".

O PRIMEIRO FERIDO

Numa ambulancia do Hospital de Pronto Socorro, que ali aguardava os feridos, foi conduzido para aquele estabelecimento o negociante Serafim da Silva, português, casado, com 42 anos de idade, residente e estabelecido á rua Tavares Guerra n. 342, em Vila Meriti passageiro do "Duque de Caxias".

Abordado pela nossa reportagem, o sr. Serafim, que se mostrava bastante nervoso, declarou-nos:

"E' humanamente impossivel descrever os momentos tragicos por que passamos. Além do sinistro, estou verdadeiramente desesperado por não saber o paradeiro de minha esposa Armanda Lage e do meu filho José da Silva, de 10 anos de idade que viajavam em minha companhia para Portugal.

Houve explosão a bordo? — interrogamos.

— Não senhor. O que houve foi incendio na casa das maquinas. A noticia, como era de esperar, provocou panico aos passageiros, pois que devido á hora, 1 da manhã, a maioria dormia, tendo sido despertado com esse pesadelo, que ainda me atordôa. Se não fosse a calma e pericia com que agiram os oficiais e marinheiros brasileiros, não resta a menor duvida que o sinistro seria muito mais tragico do que foi.

ISOLADO O CAIS DA ILHA DA COBRAS

Devido á grande afluencia de pessoas na Ilha das Cobras e no intuito de evitar que os trabalhos fossem dificultados, as autoridades do Ministerio da la Ilha,

Marinha determinaram o completo isolamento do cais daquela

REGRESSARAM MAIS 2 NAVIOS

Passavam das 15 horas quando chegaram ao cais da Ilha das Cobras mais dois navios, entre os quais o cargueiro "Tower Hill", conduzindo sobreviventes do "Duque de Caxias", inclusive alguns feridos. Tres foram conduzidos para o Hospital de Pronto Socorro, onde conseguimos entrevistá-los.

O primeiro a ser socorrido foi Frei Watone Joani, com 62 anos de idade, de nacionalidade italiana, frade da Capela Santa Terezinha, situada á rua Mariz e Barros, 354, que recebeu queimaduras de 2.° grau no couro cabeludo e no rosto, tendo as chamas lhe prejudicado a vista.

Falando ao DIARIO CARIOCA, Frei Joani, que estava com o estado nervoso bastante abalado, ainda nos declarou:

— Eu ia para a Italia, de onde estou fora há varios anos. A fatalidade, porém, interrompeu essa viagem, da maneira que o senhor sabe melhor do que eu. Isto porque ao sair do meu camarote, na primeira classe, fui atingido pelas chamas, na cabeça, e que me afetaram a vista. Fiquei completamente cego, debatendo-me contra a escuridão, na ansia de salvar. O panico, pelos gritos que eu ouvia, foi bastante tragico.

O BARBEIRO DO "CONTE GRANDE"

Deixando o Frei Joani, dirigimo-nos á enfermaria onde estava sendo socorrido outro ferido do "Duque de Caxias". Era ele Marino Emidio, branco, com 53 anos de idade, casado, de nacionalidade italiana, barbeiro do "Conte Grande" que foi apreendido durante a guerra, e que estava sendo repatriado pela Embaixada italiana.

Abordado pela nossa reportagem declarou:

— Quando eu tentava salvar um velho e uma criança, na ocasião de pegarem a lancha, escorreguei e bati fortemente com a perna, estando impossibilitado de andar.

— Que nos diz do sinistro?

— Foi horrivel. Tão horrivel que será impossivel descrever. Basta o senhor fazer uma idéia de estar dormindo e despertar ouvindo gritos de todos os lados e, ao sair encontrar o navio numa fumaceira horrivel que envolveu o mesmo. Muitas luzes deixaram de funcionar, o que tornou a situação ainda mais tragica. Chegando ao portaló, mais refeito do abalo, ainda pude ver um dos meus companheiros que, não resistindo ao abalo atirou-se á agua, sendo tragado pelas ondas.

OFICIAIS E MARINHEIROS FERIDOS

Durante o trabalho de salvamento — prossegue o barbeiro do "Conte Grande" — vi oficiais e marinheiros bastante feridos, alguns em pleno rosto que, indiferentes aos seus e portando-se como verdadeiros heróis, procuravam acalmar os mais exaltados, tentando evitar as cenas de desespero provocadas pelo panico.

Tenho a impressão — concluiu — que o numero de mortos e feridos entre a tripulação é bastante apreciavel.

IA VER A "SANTA TERRINHA"

Em outra enfermaria, encontrava-se o vendedor ambulante Antonio do Espirito Santo, branco, com 60 anos de idade, casado, residente á rua São Martinho, 32.

Estava desolado, não só devido ao sucedido como por haver perdido as esperanças de rever a sua terrinha.

MORRERAM 10 TRIPULANTES NA SEÇÃO DAS MAQUINAS

Segundo fomos seguramente informados, somente na seção das maquinas, onde teve inicio o incendio, perderam a vida 10 tripulantes que ali se encontravam trabalhando.

PERMANECEU A BORDO

O comandante do "Duque de Caxias", que durante todos os trabalhos portou-se como um verdadeiro marinheiro, negou-se a deixar o navio, o qual está sendo rebocado para o nosso porto por tres possantes rebocadores.

LISTA DOS PASSAGEIROS 18 HORAS

Até ás 18 horas de ontem desembarcaram no cais da Ilha das Cobras os seguintes passageiros de 3.ª classe, do "Duque de Caxias": Amadeu Alves Palheira, Albino Aleixo, Graciano D'Amais, Luiz de Oliveira Courtão, Francisco Vaz Gomes, Joaquim Monteiro da Videira, José Figueiredo, Abel Roque Vaz Gomes, Manuel Fernandes Leite Junior, Constantino Simões Carvalho, Estevão Lopes de Azevedo, Giromano Ralha, Mondarto Luigi, José Pereira, José Alexandre, Americo Pereira Coelho, Otavio de Rezende, Manuel Cabral, Manuel Gomes Teixeira Junior, Antonio Gomes Coelho, Domingos Fernandes, Olimpio Mauricio Ferreira, José Figueiredo, Manuel Ferreira Martins, Angelo Barreira, Antonio Francisco da Silva, Bernabó Antonio, Domingos Caetano, Otavio Rezende de Diamantino Rodrigues, João Martins Nuovo, Padre Mario Rimondi, Sanata Virgilio, Manuel Saraiva de Souza, Manuel Abilio da Cruz, Manuel Fernandes Serra, Mario Monteiro, José João Gonçalves Ribeiro, Ciro Serpa, Cesare Gaggero, Ferdinando Bastianini, Nicola Boaglia, Rosa Rodrigues Fernandes, Lidia dos Anjos Fernandes, Antonio Duarte de Almeida, Serafim da Silva, Antonio de Almeida, Augusto Martins, Manuel de Almeida, José Sabino de Barros, Manuel José Rezende Gonçalves, Manuel Ugazzi, Stefano de Lorenzo, Boaventura Martins Frio, Mario Varni, João Ferreira Nina, Nuno Manuel de Souza, Americo Pereira Coelho, José Martins da Silva, Joaquim Monteiro da Videira, José Pereira, Abel Roque Vaz Gomes, Francisco Vaz Gomes, Graciano da Mora, Francisco José da Silva, José Pereira de Castro, Mauricio Augusto Paes, Antonio Rodrigues da Duga Junior, José de Oliveira Leite, Francisco Beirão, Manuel Siqueira, Ombrenino Michele, Natale Picardo, José Sini, Alduino Giampechone, Domingos Fernandes, Antonio Ferreira Junior, José Manuel do Monte, Milton Tavares Miranda, Luiz Duran Bianco, José Celestino Carvalho Lima, Constantino de Almeida, João Miguel Alves, Manuel Joaquim Gonçalves Ribeiro, Angelo Stagnaro, Inocencio Pinto da Cunha, Manuel Gomes Teixeira Junior, Manuel Antonio Torrão Sobrinho, Augustinho Gonçalves Cunha, Francisco Rodrigues Domingos Tavares Gianfilippo Vincenzo, Gustavino Mario José Rodrigues Vieira da Rocha, Adriano Pinto Machado, Vinchio Bartolo, Filippucci A. Mille, Alcino Teixeira do Amaral, Domenico Basile, Antonio Rodrigues Fernandes, Antonio da Silva, Luiz Rodrigues Fontes, Manuel Antonio Turão, Miguele Euzelli, Gasparine Lorenzo, João Fernando Lenor, Severino de Souza Alves, Gianfippo Pietro, David da Fonseca, Bartolomei Ravato, Domingos Afonso Fielgueros, Giorgio Riga, Ilario Rodrigues Marques, José Correia Junior, José dos Santos, Verde, Banseola Camilo, Nicoló Duce, Iliano Mario Antonio, Mauricio Blun, Olimpio Mauricio Ferreira, Stefano Ferrara, Ludgero Marianetti, Luigi Mondort, Amadeu Bernardo Alves Palheiros, Aldo Mattioli, Anibal da Cruz, Avegno Emanoel, Antonio Mortola, Custodio Emilio, Joaquim Miguela, José Afonso Rodrigues, Novelino Domenico.

CINCO RELIGIOSAS

Entre os passageiros do "Duque de Caxias" figuravam cinco religiosas, as irmãs Ernesto Ojioni, Regina Mota, Antonieta Bonfoglio, Maria Rita Lima e Romilda Guerra, da Congregação das Pequenas Irmãs da Divina Providencia, cujo convento fica situado, nesta capital, á rua Itapirú. Iam elas participar do Capitulo da Congregação, em Roma.

INQUERITO

O ministro da Marinha determinou a abertura de rigoroso inquerito a fim de apurar a causa do sinistro do "Duque de Caxias". Presidirá esse inquerito o almirante Flavio de Medeiros, diretor do 1.°Distrito Naval.

NOTA OFICIAL

O Ministerio da Marinha distribuiu á imprensa a seguinte nota, por intermedio da Agencia Nacional do D.N.I:

"O incendio verificado a bordo do navio auxiliar "Duque de Caxias" já foi dominado. Em socorro áquele navio acham-se naquele local 17 navios de guerra, 3 mercantes e 2 aviões. O navio regressará ao porto do Rio de Janeiro. Essa noticia é tudo sobre a ocorrencia e outras serão dadas logo que cheguem ao conhecimento das autoridades."

LISTA COMPLETA DOS PASSAGEIROS DO "DUQUE DE CAXIAS"

E' a seguinte a relação completa dos passageiros do "Duque de Caxias":

1.ª classes

Ernesto Ogioni, Regina Mota, Antonieta Bomfiglio, Maria

(Conclue na 11ª pag.)

Concurso de Trabalhos de Utilidade Para a Administração Publica

O Departamento Administrativo do Serviço Público vem realizando, anualmente, um Concurso de Trabalhos de Utilidade para Administração Pública destinado a incentivar e premiar os estudos em torno dos problemas que afetam o Serviço Civil Brasileiro.

No ano passado os trabalhos a serem premiados versaram sobre os seguintes temas: Seção I — Organização e funcionamento dos serviços públicos; Seção II — Administração de Pessoal; Seção III — Administração do Material — Edifícios Públicos, tendo êles concorrido dezoito candidatos.

Esses trabalhos acabam agora de ser julgados por comissões integradas por figuras representativas do magistério e da administração pública sendo premiados, respectivamente, os assinados pelos seguintes pseudônimos: — Seção I — "Lisaro" — O Brasil precisa de um Instituto Nacional de Indentificação — Prêmio: .. .. Cr$ 2.300,00; Secção II — "Mensalista" — Projéto de lei para pessoal extranumerário — Prêmio: Cr$ 2.500,00; "Escriba" — Instrução para instauração de inquérito administrativo — Prêmio: Cr$ 1.500,00; Seção III — "Anderes" — Depósitos centrais do sistema do material — Prêmio: .... Cr$ 1.500,00 e "Ratio" — Funcionamento do sistema do material federal: Prêmio: ...... Cr$ 1.500,00.

Para quaisquer reclamações contra esse julgamento os interessados deverão dirigir-se á Turma de Administração da Divisão de Seleção e Aperfeiçoamento do D. A. S. P. — Edifício do Ministério da Fazenda — 7.° andar — sala 701.

Queriam em São Paulo Outro Interventor

(Conclusão da 1ª Pag.)

mam, e, consequentemente, as organizações partidarias devem preocupar-se com a escolha de seus candidatos — se essa ecusão não denotasse ainda os vicios do passado na maneira muito individualista de conduzir as soluções.

E adiante:

— Existem organizações partidarias democraticas e, contudo, os seus orgãos de direção são quase inoperantes, porquanto as candidaturas, na realidade, não surgem de indicações desses orgãos, mas sim de grupos e camarilhas, que se formam nos proprios partidos e, na maioria das vezes por imposição ou interesse pessoal de algum chefete. Depois é que os orgãos do partido são chamados a homologar e os eleitores a votar na época oportuna. Ora, isso é um processo remanescente dos antigos sistemas oligarquicos e caudilhescos. Só atende aos interesses pessoais e de camarilhas, e não o interesse publico ou memo das organizações partidarias, que, assim, vão perdendo em substancia e prestigio.

A CONSTITUIÇÃO

POSSIVEL A DESTITUIÇÃO DA GRANDE COMISSÃO CONSTITUCIONAL POR ATRAZO

Comissão Menor Para Trabalho Mais Rapido — Um Dialogo Entre os Srs. Nereu Ramos e Otavio Mangabeira Surpreendido Pelo *Diario Carioca*

Para que o país não veja protelado seu desejo de restabelecimento do regime constitucional, talvez assistamos á "destituição" da Grande Comissão Constitucional e consequente organização de outra menor, capaz de devolver o projeto ao plenario, dentro, do prazo regulamentar.

DIALOGO DOS LIDERES

A agenda dos trabalhos de ontem consignava, o titulo dos "Direitos Fundamentais", que se desdobrava em tres capitulos, compreendendo dezessete artigos e paragrafos. Quando foi encerrada a discussão, não tinham sido votados doze artigos.

Por isso, no momento em que o sr. Otavio Mangabeira procurou o senador Nereu Ramos, para se informar do andamento dos trabalhos da Comissão, ouviu do lider da maioria a seguinte resposta:

— Não é possivel, dr. Mangabeira: tomei todas as medidas necessarias, fiz retirar os taquigrafos, etc., mas o nosso prazo termina a 6 de agosto, e até lá, não poderemos devolver o projeto ao plenario. Faltam ainda uns cinco ou seis capitulos — Ordem Economica e Social, Justiça Eleitoral, Disposições Gerais, Disposições Transitorias, Direitos Fundamentais — e se, para cada artigo, falam quatro ou cinco oradores, quando iremos acabar? Mais ainda: há muitos dias que não durmo senão quatro horas, coordenando toda a tarefa de elaboração constitucional; estabeleci prazo para os oradores, procurei explicar a todos, mas aí está o resultado.

RESPOSTA DE MANGABEIRA

O senador Nereu Ramos deixava transparecer, tanto nas palavras, como nos gestos, a sua forte contrariedade. E a mesma contrariedade se apossou do sr. Otavio Mangabeira que não se conteve e declarou:

— Isso é um escandalo. Mas o sr. conte comigo. E' imprescindivel que o projeto esteja pronto dentro do prazo. Se for necessario, estarei pronto a ir para a tribuna e a denunciar o escandalo.

Do dialogo entre os dois lideres, ficou assentado que, hoje pela manhã, haveria uma reunião a fim de se assentar o meio mais pratico para que o excesso de discursos, sobre temas debatidos, não venha prejudicar a feitura da Carta Magna.

HORARIO

Além dos discursos, devemos chamar a atenção da Comissão para o atraso com que, diariamente, dá inicio aos debates. Embora o horario seja sempre o de "14 horas e meia", na verdade só uma hora depois — no minimo — é que há numero para votação dos dispositivos constitucionais.

Repercute na Assembléia a Lei do Inquilinato

(Conclusão da 3ª pag.)

não se pode dispensar a colaboração do particular. Prosseguindo, fala da necessidade do "seguro-doença" a unica formula de se combater a tuberculose, pois, segundo adianta, um trabalhador curado de tuberculose morre 3 meses depois de deixar o hospital, devido ao excesso de trabalho, preocupado que se encontra pelas dividas acumuladas durante a doença. Lembra a necessidade de se promover um novo reajustamento do tuberculoso curado. Referindo-se ao numero de leprosos exsitentes, que são cerca de 50 mil, diz o senador Hamilton Nogueira, que esse serviço e o da Febre Amarela são os unicos bem encaminhados. Diz que há, no Brasil, 60.000 cegos, sendo que 30 por cento eram curaveis, pois se tratava de tracoma e oftalmia infecciosa. A proposito da malária diz que a mesma constitui a mais importante de todas, sob o ponto de vista economico. E, concluindo, afirma que "só com o fortalecimento economico dos municipios poderemos fazer com que não haja exodo constante dos homens do campo para as grandes cidades, o que constitui uma das verdadeiras calamidades dos tempos presentes".

HA ARROZ E FEIJAO APODRECENDO NO INTERIOR

O sr. Domingos Velasco foi á tribuna para abordar três assuntos, segundo declarou. O primeiro era um apelo da Associação Comercial de Araguari pedindo providencias contra a falta de transportes ferroviarios e informava que se encontravam apodrecendo, naquela estação, 300 mil sacos de açucar e de feijão e, nos depositos da Mogiana, se achavam cerca de 200 vagões de arroz e feijão.

O sr. Campos Vergal aparteia para elucidar que na zona de Rio Preto-Nova Granada, há 600 mil sacas de arroz aguardando embarque.

O segundo assunto do sr. Domingos Velasco é, tambem, um apelo dirigido pelos comerciantes de Itapecerica, em S. Paulo, que protestam contra o prefeito local. E' que ali, foi distribuida, até agora, a nota do açucar relativo á abril. Prosseguindo, lê um telegrama-apelo dos residente de Jacareí que não concordam com a transformação, em asilo de menores abandonados, da Escola Profissional Agricola José Bento.

Concluindo, aborda a situação da pecuaria nacional, principalmente sobre a campanha de difamação que movem contra o zebu, afirmando que essa campanha é alimentada por funcionarios brasileiros e, que no exterior, tomar parte dela funcionarios da nossa embaixada em Washington.

OUTROS ORADORES

Após o sr. Caiado Cardoso ter ocupado a tribuna, o segundo orador da tarde foi o sr. José Romeró, do P. S. D., local, que voltou a falar sobre a rua do Proposito e das informações prestadas pelo prefeito a proposito dessa transação. O sr. Vieira de Melo continuou a sua exposição, aparteado pelo sr. Jurandir Pires Ferreira, sobre o "custo historico na avaliação dos bens de empresas de serviços publicos". O sr. Vieira de Melo citou varios autores americanos, prometendo concluir hojé o seu estudo.

O sr. Osvaldo Pacheco voltou a falar, desta vez com o testemunho do senador Luis Carlos Prestes, sobre a situação de 17 presos, inclusive um professor da Faculdade é um jornalista, metidos numa cela de 5 mts. x 7 mts., da Penitenciaria de São Paulo. Solicita que os mesmos tenham um tratamento mais humano.

Enquanto o sr. Aldo Sampaio voltou a falar sobre a situação da pecuaria, da lavoura e industria canavieira de Pernambuco, motivada pela politica de preços do governo, o sr. Manoel Novais encaminhou um requerimento, solicitando informações sobre a construção da ligação Jequié-Conquista, idealizada em 1931 pelo sr. José Americo.

Verberando o procedimento do sr. João Beraldo, que nomeou o chefe do P. S. D. de Carandaí para juiz de direito, ocupou a tribuna o sr. José Bonifacio. Anteriormente, o sr. Rui de Almeida lera um memorial sobre o assassinio do jovem Ayala, no Meier.

O sr. Antonio Correia respondeu ao discurso do sr. Renault Leite, sobre politica do Piaui, enquanto o sr. Tavares de Amaral leu um discurso sobre a situação do Territorio do Iguaçú, sendo aparteado pelo sr. Hugo Carneiro.

Após o sr. José Crispim ter encaminhado a votação no requerimento, solicitando um voto de homenagem a memoria de Jean Jorés, foi á tribuna o sr. Rui Palmeira, que abordou a situação politica em Alagoas.

POLITICA DO RIO GRANDE DO NORTE

Ao encerrar os trabalhos, o sr. Mota Neto ocupou a tribuna para ler um discurso proferido pelo sr. Café Filho, na Camara Estadual, quando era governador o sr. José Augusto. O orador não permitiu apartes, muito embora os srs. Café Filho e Aluizio Alves por varias vezes tivessem tentado interrompê-lo.

O LEITE PARA O DISTRITO

O sr. Soares Filho voltará hoje a ocupar a tribuna da Assembléia para expor a situação que se encontram os pequenos produtores fluminenses de leite. Aquele deputado fará uma critica da atuação da CEL, revelará as graves injustiças impostas pelo limite de preços, bem como, o "mercado negro" de leite, pelas cotas deterioradas. Revelará o aumento de quatro vezes no custo de fretes, nestes dois ultimos anos, e a ausencia de medidas por parte do governo federal.

POLÍTICA DE PREÇOS HARMONIZADA COM A DESVALORIZAÇÃO DA MOEDA

De Forma a Evitar a Desigualdade E ntre as Diversas Mercadorias em Relação ao Nivel Geral de Preços — Um a Indicação da Bancada Pernambucana da UDN Subscrita Por Represen tantes de Outros Estados Açucareiros

Indicação apresentada por iniciativa da bancada da U. D. N. de Pernambuco e subscrita por deputados de outros Estados açucareiros.

Indicação n. 200, de 1946

Sugere ao Poder Executivo conduzir a politica dos preços com o fim de promover o reajustamento desses ás novas condições decorrentes da desvalorização da moeda, de modo a auxiliar a extinção de desigualdade existente entre as diversas mercadorias relativamente ao nivel geral de preços.

Os deputados abaixo assinados indicam ao Poder Executivo por intermédio da Mesa da Assembléia: que a politica dos preços, ora adotada pelo Governo para combate á inflação, seja conduzida com o fim de promover do modo mais conveniente para cada caso, o reajustamento dos preços de venda ás novas condições decorrentes da desvalorização da moeda, de maneira que o Poder Publico auxilie a extinção de desigualdade existente entre as diversas mercadorias relativamente ao nivel geral de preços.

Entre as mercadorias que necessitam o reajustamento pela elevação de seu preço, enumeram o açucar por se achar em nivel excessivamente baixo e constituir a grande riqueza de toda uma região e zonas importantes do País, cujas populações se encontram em situação de sacrificio perante as populações dos grandes centros de consumo.

JUSTIFICATIVA

A maior virtude do homem publico, aquela que sobremodo o eleva no conceito dos seus cidadãos, é, sem duvida, a coragem das atitudes. No nosso regime presidencialista, esta virtude se quer em alto grau na pessoa do presidente da Republica. Passou a época dos ditadores que pautavam os seus atos pela popularidade que deles lhes advinha, estivessem ou não de acordo com os verdadeiros interesses nacionais. O verdadeiro homem publico com parcela de atividade na direção das coisas de seu país, age em conformidade aos resultados que a analise dos fatos lhe revela. A' opinião publica esclarecida cabe dar apoio a esse modo de agir com decisão, sem o que a propria direção publica conduzirá á desordem e ao aniquilamento.

O Congresso Nacional é um órgão por excelencia esclarecedor dos problemas presos aos interesse da Nação e não é admissivel que estando reunido sobre eles não se manifeste.

E' o que no momento está a exigir o problema dos preços de venda das mercadorias de consumo.

O governo brasileiro, seguindo os mesmos passos das grandes nações em guerra, tentou resolvê-lo pelo tabelamento compulsorio nos Centros de Consumo, abstendo-se, porém, de levar em conta as condições particulares presas ao caso brasileiro.

Sabe-se que não serve de modelo o que resultou dessa politica de preços; mas seria ainda maior erro nela persistir nas mesmas condições e pelos mesmos processos, quando agora, até pelo proprio fim da guerra, a situação é outra em face das influencias externas.

Em verdade, o que está ocorrendo com a politica de preços é uma orientação economica em contradição com a orientação financeira do mesmo governo do país. O Ministério da Fazenda segue a politica do combate á inflação, pretendendo que as coisas se reajustem nos termos criados pela situação anterior. O Ministério do Trabalho em combinação com a Comissão de Preços impede esse reajustamento, impondo sacrificios aos produtores, em beneficio exclusivo dos consumidores da Capital da Republica e das Capitais dos Estados. Pretende-se reajustar o consumidor mas não se reajusta o produtor. Com esta politica provoca-se um novo tipo de inflação pela deficiencia de produtos; de maneira que as duas politicas agindo em sentido adverso não chegarão ao fim desejado e o país marcha para a calamidade dos acontecimentos imprevistos, por falta de solução aos seus problemas prementes.

Acresce que esta politica seguida pelo Ministério do Trabalho de reajustar o consumidor das cidades pondo o preço das mercadorias em acordo com a sua remuneração, é uma politica falsa e que só se explicava em tempos anteriores como caça á popularidade.

Não existem duas classes, uma de produtores e outra de consumidores. Constitui hoje um brocardo economico e conhecido principio de Jean Baptiste Say de que produto se troca por produto.

Quem não tem o que trocar por serviço que presta ou por bens que produz não pode ser consumidor para receber produto de uso pessoal. De maneira que, jogar consumidor contra produtor, equivale verdadeiramente a pôr em diversidade de tratamento os setores de atividade, protegendo uns e exigindo sacrificio de outros, que por isto mesmo se vão reduzindo.

Presentemente no Brasil o caso se caracteriza por dois graves aspectos oriundos desse diversidade de tratamento dado ás atividades pelo Poder Publico, na intervenção economica que faz: a desigualdade de tratamento entre regiões do país conforme o que produzem; e sacrificio dos campos, em beneficio, imediato e não perduravel, da população das cidades.

O que desde logo se nota como mais grave nessa situação é que os fatos decorrem por ação do Poder Publico, cuja missão seria precisamente evitá-los. Erro dessa ordem ocorreu no Império Romano e foi uma das grandes razões para o seu aniquilamento. O confronto do Brasil de hoje com os fatos narrados no periodo da decadencia de Roma não os põe em grande distinção. Os gastos excessivos de Roma e a propria requisição forçada de produtos agricolas para abastecer a população da cabeça do Império deu como resultado a redução da natalidade, o aumento da mortalidade de infantes e adultos e Roma perdeu o seu celeiro de homens fortes e robustos para a guerra.

Os fatos no Brasil reproduzem o panorama e não é sem motivo que os Representantes da Nação advogam com insistencia, hoje, no Parlamento, que melhor se aquinhoem os Municipios na divisão das rendas do país.

Faz-se mistér, portanto, que se corrija o erro palpavel de querer reduzir os preços contra a fatalidade das leis economicas. O que estas estão a indicar é que o Poder Publico conduza com conhecimento de causa o reajustamento natural que vem como consequencia das sucessivas inflações havidas.

E' este o problema que ora se apresenta ao Governo e de cuja solução depende o bem-estar publico. A moeda desvalorizou-se de 1935 para cá em cerca de quatro vezes; neste periodo, por ação de causas economicas, algumas mercadorias subiram em proporção maior do que a taxa de desvalorização da moeda; outras ainda não atingiram, em processo natural, o nivel a que a situação forçosamente conduzirá e ainda outras se conservam em desajustamento com as condições naturais por efeito de interferencia do Governo. Estas ultimas são constituidas por generos agricolas e daí a situação precarissima da agricultura entre nós.

Esta diversidade de situação proveniente das causas apontadas cria o fenomeno que se denomina de "disparidade".

Os indices dos preços tomados nas épocas de antes e depois da grande inflação, permitem averiguar quais as mercadorias que estão em preço acima ou abaixo do nivel médio geral e a ação do Poder Publico não as pode tratar de modo uniforme.

De resto, as alterações de preço se dão por causas economicas e causas financeiras. As economicas por via de regra são particulares a cada caso: as financeiras atingem de modo geral todas as mercadorias. O simples tabelamento, sem prévio exame das condições de cada mercadoria, constitui uma solução simplista que não atende convenientemente nem a uma nem a outra causa de perturbação e as mais das vezes agrava a situação do problema em lugar de resolvê-lo.

As medidas que os subscritores indicam referem-se ás causas financeiras que por isto mesmo que se manifestam de modo geral podem ser submetidas ao mesmo processo de exame, mediante o qual o Poder Publico orientará a sua ação.

As causas economicas entre as quais sobreleva no momento a escassez da produção, estão a exigir medidas de proteção e auxilio ao invés das medidas repressivas que para combater a causa financeira da elevação de preços o Poder Publico tem desadvertidamente utilizado; com o que mais se justifica aquilo que propõe a indicação que consiste sobretudo em não impedir a marcha natural do produto para a paridade com o nivel geral de preços.

PREÇOS NO DISTRITO FEDERAL

	1935 Cr$	1945 Cr$	Indice para 1935 = 100
1. Alface	0,50	4,50	900
2. Banana	0,60	3,50	583
3. Azeite	9,60	45,00	468
4. Batata	0,80	3,50	437
5. Ovos	2,40	10,00	417
6. Tomate	1,50	5,50	366
7. Feijão	0,70	2,50	357
8. Carvão	10,00	35,00	350
9. Sabão	1,40	4,50	321
10. Charque	2,90	8,50	293
11. Frango	7,00	20,00	285
12. Arroz	1,60	4,50	281
13. Banha	3,80	8,90	234
14. Carne	2,80	6,00	214
15. Farinha	0,80	1,60	200
16. Café	3,20	5,80	181
17. Pão	1,60	2,80	175
18. Açucar	1,20	1,80	150

Nota — Por esta lista de preços a moeda passou do indice 100 para 377 ou seja desvalorizou-se de 3,77 vezes.

PERNAMBUCO — ANO DE 1945

Exportação para:	Toneladas	Preço medio por Ton em Cr$	Renda
São Paulo	79.383	3.500	281.871
Distrito Federal	86.000	3.400	292.400
Importação de:			
São Paulo	43.094	12.800	550.584
Distrito Federal	51.000	10.400	530.400

Nota — Com o "deficit" no seu intercambio nacional e sem poder exportar para o Exterior o seu principal produto, Pernambuco está vivendo da economia de crédito; o que é insustentavel por longo tempo.

No que se refere ao açucar como um dos produtos que se encontram em baixo nivel de preço em confronto com o nivel geral de vida, em grave sacrificio das populações e zonas do país que se depauperam num abastecimento farto e crescente do restante do país, representa o fato numa injustiça clamorosa, porque realizada pelo proprio Poder Publico.

Os signatarios da indicação limitam-se sobre o assunto a apresentar os dados estatisticos abaixo transcritos, que provam:

1º, que é crescente, em alta proporção, o consumo do açucar, pelo fato mesmo de seu baixo preço em relação ás outras mercadorias de consumo.

2.º, que o açucar teve na realidade um aumento de preço em disparidade com o preço das outras mercadorias de consumo.

3.º, que as populações regionais que têm como principal atividade a fabricação do açucar estão sendo sacrificadas, vendendo barato o produto de seu trabalho e comprando caro aquilo que necessitam — Gilberto Freyre — Alde Sampaio — João Cleofas — Lima Cavalcanti — Barbosa Lima — Gois Monteiro — Heribaldo Vieira — Valter Franco — Leandro Maciel — Jarbas Maranhão — Etelvino Lins — Freitas Cavalcanti — Rui Palmeira. — Teixeira de Vasconcelos — Medeiros Neto. — José Augusto — Costa Porto — Novais Filho — João Mendes — Rafael Cincurá — Souza Leão — Leite Neto — Pereira Pinto — Eduardo Duvivier. — Durval Cruz — João Ursulo — Adalberto Ribeiro — Ernani Satiro — Fernando Nobrega.

Atenda-se

CIC

COMPANHIA INTERNACIONAL DE CAPITALIZAÇÃO

RESULTADO DO SORTEIO DO DIA 31 DE JULHO DE 1946

Realizou-se ontem em presença do fiscal do Governo o sorteio e amortização de titulos desta Companhia, tendo sido sorteadas as seguintes OITO combinações:

Combinações sorteadas:

B P H
D O K
Q T M
H C K
B M D
U O O
F Z S
V V C

Os portadores de titulos em vigor contemplados são convidados á receber o reembolso garantido, na séde da Companhia, á

AV. NILO PEÇANHA, 12, 6.º ANDAR
RIO DE JANEIRO

Não esqueçam o pagamento das mensalidades! Em caso de interrupção reabilitem imediatamente os seus titulos.

É suficiente pagar duas MENSALIDADES para revigorar o mesmo e evitar a perda do direito sôbre o sorteio e salvar as suas economias.

ADVOCACIA TRABALHISTA
NAPOLEÃO FONYAT
Carmo, 65, 4.º — 43-8138

DR. JOSE' DE ALBUQUERQUE
Membro efetivo da Sociedade de Sexologia de Paris
DOENÇAS SEXUAIS DO HOMEM
RUA DO ROSARIO, 98
Das 1 ás 7

"Não Sou de Briga..."
de Freire Junior
A revista deslumbramento! Hoje, em "matinée", às 16 hs., com preços reduzidos. Grande sucesso das estonteantes Churras-Girls

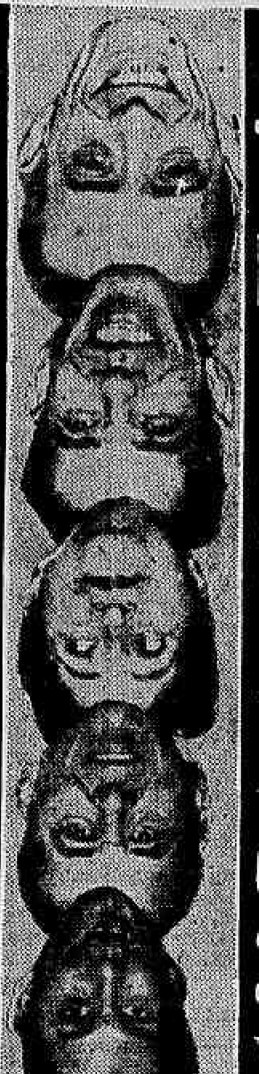

NO TEATRO RECREIO
As 20 e às 22 horas
A maior realização teatral dêstes últimos 20 anos! Consagrada pela imprensa e pelo público
OSCARITO
em comicidade sadia, provoca gostosas gargalhadas

BRAZILIA AGÊNCIA DE VIAGEM E TURISMO

REGISTRADA NO D. N. I.
RUA BUENOS AIRES, 168 - 3.º e 4.º ANDARES
CARTA PATENTE FEDERAL N.º 146
Fundada em 1937 — Capital Cr$ 3.000.000,00

Resultado do sorteio realizado pela Loteria Federal
PREMIOS DE BONIFICAÇAO SORTEADOS EM 31 DE JULHO DE 1946

Serie "A" MENSALIDADE DE Cr$ 5,00 — Premios no Valor Cr$	Cupão n.º	Serie "EXTRA" MENSALIDADE DE Cr$ 10,00 — Premios no Valor Cr$	Cupão n.º	Serie "B" MENSALIDADE DE Cr$ 20,00 — Premio no Valor Cr$	Cupão n.º
20.000,00	724.580	30.000,00	724.580	50.000,00	724.580
10.000,00	80.724	10.000,00	80.724	10.000,00	80.724
500,00	00.724	500,00	00.724	500,00	00.724
500,00	10.724	500,00	10.724	500,00	10.724
500,00	20.724	500,00	20.724	500,00	20.724
500,00	30.724	500,00	30.724	500,00	30.724
500,00	40.724	500,00	40.724	500,00	40.724
500,00	50.724	500,00	50.724	500,00	50.724
500,00	60.724	500,00	60.724	500,00	60.724
500,00	70.724	500,00	70.724	500,00	70.724
500,00	90.724	500,00	90.724	500,00	90.724

— 360 premios no valor de Cr$ 200,00 para as inversões dos algarismos 8—0—7—2—4.

— 300 premios no valor de Cr$ 100,00 para os tres algarismos finais 7—2—4.

Os portadores dos cupões gratuitos com os numeros acima deverão procurar a sede da "BRAZILIA"

FISCALIZADA PELO GOVERNO FEDERAL

O proximo sorteio será realizado em 31 de Agosto de 1946

BRAZILIA TURISTICA E COMERCIAL, S. A.

Visto: AMARO ABDON DE SOUZA E SILVA
Fiscal do Governo

Seção de Cobrança: 43-8229 — Informações: 43-3475

Não pague a sua mensalidade sem o selo de quitação de Agosto

Dr. Newton Motta
Médico
DOENÇAS DE SENHORAS — OPERAÇÕES — PARTOS
Consultorio: Av. Rio Branco, 128 s/515
TEL. 42-6468
Consultas das 9 às 12

COPACABANA FICA NOVO SEU TAPETE
Lavagem quimica, engoma. Renovação das cores, colocação de franjas e consertos em geral, máxima perfeição.
Av. HENRIQUE DUMONT, 66 - Tels. 27-7195 e 47-0386

Lojas e Escritorios
CENTRO
VENDE-SE com financiamento de 70 %
para entrega imediata. Ótimo emprego de Capital — INFORMAÇÕES —
Seção de Vendas
BANCO HIPOTECARIO LAR BRASILEIRO S. A.
Rua do Ouvidor, 90 - 2.º andar
Telefone 23-1823 com o
Sr. GUIMARÃES

RÁDIOS AMERICANOS
Novos modelos e lindas vitrolas
Grande e variado estoque
CASA MARTINHO
AVENIDA RIO BRANCO, 5 — TELEFONE: 43-0732

Amelia Fraga Cruz

(MISSA DE 7.º DIA)

† Edgard Fraga Cruz e filhos; seus irmãos Francisco Cruz (ausente), Elphegio Cruz, Valdemar Cruz, Antonio Cruz e suas familias, agradecem as demonstrações de pezar, e solidariedade recebidas por motivo do falecimento de sua mãe, avó e sogra AMELIA FRAGA CRUZ, e convidam os demais parentes e amigos para assistirem a missa de 7.º dia que pelo descanso eterno de sua bondosa alma, mandam celebrar amanhã, sexta-feira, ás 9 horas, no altar-mor da igreja da Candelaria. Antecipam sua imorredoura gratidão.

AS ARTES

Encerrou-se, ontem á noite, a exposição de Eugenio Pfister, no Liceu de Artes e Oficios. Dos 53 trabalhos apresentados, foram adquiridos 33, o que demonstra o sucesso alcançado pelo artista.

No proximo ano, o pintor realizará uma grande exposição nesta capital, pretendendo apresentar numerosas telas com paisagens tipicas de Ouro Preto e São João d'El Rei. Com esse objetivo, o artista viajará dentro em breve para Minas Gerais.

● Monique de la Bruchollerie realizou, ontem á tarde, no Municipal, o seu ultimo concerto na temporada oficial organizada pela O.S.B. A pianista francesa iniciou o seu recital com a Fantasia e fuga cromatica de Bach. Esse numero foi interpretado inteligentemente, salientando-se a fuga, fraseada com incontestavel sutileza. Tambem foi feliz a pianista na execução da Sonata op. 10, de Beethoven, tocada com muito acerto. A pianista possui um "toucheur" vigoroso e dispõe de excelente escola.

Os numeros de Chopin, na parte final do programa, foram executados dentro da melhor tradição pianista do mestre franco-polonês.

● A Orquestra Sinfonica Brasileira dará hoje, ás 21 horas, no Municipal, o 6.º concerto de assinatura, sob a regencia do maestro francês Charles Munch e com a colaboração da nossa patricia Magdalena Tagliaferro, que tocará os concertos de Schumann, de Reynaldo Hann, bem como da Ballada de Gabriel Fauré.

● No proximo dia 8 de agosto, chegará a esta capital, o regente canadense, Sir Ernest MacMillan, que vem reger concertos sinfonicos á frente da O. S. B.

● Terá lugar no dia 11 de agosto um concerto em beneficio das obras da igreja de São José, na Escola Nacional de Musica, ás 16 horas. Um programa trechos sociais e instrumentais.

● A Sociedade do Quarteto fará realizar no proximo dia 2 de agosto, mais um concerto. Desta vez, além do Quarteto Iacovino, contará com a colaboração de Tomás Teran e Ernesto Xancó. O programa é o seguinte: Mozart — Quarteto K 428 em mi bemol maior; Barrière-Sonata para 2 violoncelos; Cesar Franck — Trio n. I, op. 1. A entrada se fará com o ticket numero 15.

● De Lima, no Perú, deverá vir ao Rio, o maestro Jasha Horenstein, a fim de dirigir a orquestra do Municipal. Horenstein foi um dos maestros mais aclamados nesta capital, nos ultimos tempos, onde regeu a serie beethoveniana, tendo como solista o pianista chileno Claudio Arrau.

● Acham-se abertas, na Secretaria do Conservatorio Brasileiro de Musica (avenida Graça Aranha n. 157, 12.º andar), as inscrições para o 2.º Curso de Extensão de Historia da Musica do professor Luiz Heitor, o qual se iniciará no proximo dia 8 de agosto, ás 17,15 horas, no salão da biblioteca do estabelecimento. Esse curso constará de um estudo do "Tristão e Isolda" de Wagner, com audição completa da obra e comentarios elucidativos. Estender-se-á de agosto a outubro, com um total de 12 aulas, que serão sempre realizadas ás quintas-feiras, das 17,15 ás 18,15 horas.

O CINEMA

A MORTE RONDAVA SOBRE AQUELE HOTEL AFASTADO"!

Um esplêndido "best-seller" tornou-se um esplendido filme policial, com muito misterio e muita ação: "Hotel Reservado", de Eric Ambler foi filmado sob o titulo "Hotel Reservado" e dirigido por Lance Comfort e Max Greene! James Mason e Lucie Mannheim fazem os papeis principais, coadjuvados por Patricia Medina, Clare Hamilton, Herbert Lom, Hella Kurty e muitos outros. "Hotel Reservado" estará nos cinemas Astoria, Olinda, Ritz e Star segunda-feira proxima!

"O ASSISTENTE DO DR. GILLESPIE", NOS METROS TIJUCA E COPACABANA

Ha filme novo, hoje, nos Metros Tijuca e Copacabana: "O Assistente do Dr. Gillespie", que Van Johnson, Susan Peters e Lionel Barrymore interpretaram sob a direção de Willis Goldbeck.

VEM AI JEAN CRAWFORD

"Alma em Suplicio", cujo lançamento nos cinemas da Empresa Luiz Severiano Ribeiro está marcado para breve, conta ainda com a atuação de Zachary Scott, que esteve recentemente em "A Mascara de Dimitrios", Jack Carson, Ann Blyth, Bruce Bennet e Eve Arden. A direção é de Michael Curtiz.

VIVIAN BLAINE COMPARTILHANDO AS HONRAS DO ESTRELATO

Ha quatro anos atrás, ainda com seus cabelos louros naturais e seu verdadeiro nome de Vivian Stapleton, Vivian Blaine era apenas mais uma "fã" cinematografica entusiasmada por encontrar George Raft "em pessoa" quando um amigo a levou ao Hurricane Club de Nova York, para celebrar seu primeiro sucesso como cantora de uma orquestra.

Dois anos depois Vivian Blaine desempenhava uma pontinha num filme onde Joan Bennett era estrela.

Hoje, Ela mesmo uma "estrela" de cabelos vermelhos. Vivian Blaine compartilha a honra do encabeçar o elenco de "Beijos Roubados", technicolor maravilhoso que a 20th. Century Fox vai apresentar no Palacio justamente com George Raft e Joan Bennett e ainda Peggy Ann Garner.

"O SETIMO VEU"

A parte musical deste filme arrebata simplesmente, ouviremos Preludio n. 7, de Chopin, Sonata Patética de Beethoven, Concerto em "A" Menor para piano de Grieg, Sonata de Mozart em "C" Maior, a Ouvêrture "As Mulheres Alegres" de Windson, Concerto para Piano em "C" maior de Rachmaninoff, todos esses numeros na execução magistral da Orquestra Sinfonica de Londres.

"O Setimo Véu" será, estréado, aqui, no proximo dia 14 do corrente nos seguintes cinemas: Rian, São Luis, Vitoria e America.

NOTICIAS DE HOLLYWOOD

HOLLYWOOD, 31 (U. P.) — Hal Wallis, da Paramount, tenciona realizar uma pelicula, baseada na vida de um alcoolico.

— Cecil B. De Mille, da Paramount, iniciou a fi'magem de "Unconquered", com Gary Cooper e Paulette Goddard.

— Charles Randolph assinou contrato com a Columbia para trabalhar com Judy Canova em "The Ghost Down".

Cartaz do Dia

CAPITOLIO (Sessões Passatempo) "Fantasia do Carnaval" (Musicolorido); "Nas Planicies do Texas" (Cameraman) — "O Trigo Pichou" (Desenho) — "Erupção de um Vulcão" (Tapête mágico) — "A Bela Entre as Feras" (Desenho colorido). A partir de 10 horas da amanhã.

SÃO CARLOS — "Três Horas de Amor" com Jean Pierre Aumont. — A's 2 — 4 — 6 — 8 e 10 horas.

IMPERIO — "Quando Fala o Coração" com Ingrid Bergman e Gregory Peck, ás 2 — 4 — 6 — 8 e 10 horas.

METRO PASSEIO — "Escola de Sereias" com Red Skelton. As 1½ — 2 — 4 — 6 — 8 e 10 horas.

ODEON — "Casa de Horrores" e "Ritmo no Telhado" — A's 2 — 4.30 — 7 e 9.30 horas.

PALACIO — "Conflito Sentimental" com Maureen O' Hara — A's 2 — 4 — 6 — 8 e 10 horas.

PATHE' — "O Roseiral da Vida" com Margaret O' Brien. — A's 2 — 4 — 6 — 8 e 10 horas.

PLAZA — "Silencio nas Trévas" com Dorothy McGuire e George Brent. — A's 2 — 4 — 6 — 8 e 10 horas.

PARISIENSE — "Silencio nas Trévas" com Dorothy McGuire: A's 2 — 4 — 6 — 8 e 10 horas.

REX — "Três Semanas de Amor" e "Suspeita Injusta" — A's 2 — 4.30 — 7 e 9.30 horas.

SÃO LUIZ—"Entre Dois Corações" com Ann Sheridan — A's 2 — 4 — 6 — 8 e 10 horas.

VITORIA — "Entre Dois Corações" com Ann Sheridan. — A's 2 — 4 — 6 — 8 e 10 horas.

METRO TIJUCA — "O Assistente do Dr. Gillespie" com Van Johnson. A's 2 — 4 — 6 — 8 e 10 horas.

METRO COPACABANA — "O Assistente do Dr. Gillespie" com Van Johnson. A's 2 — 4 — 6 — 8 e 10 horas.

IPANEMA — "Flor dos Tropicos" com Heddy Lamarr — A's 2 — 4 — 6 — 8 e 10 horas.

ROXY — "Entre Dois Corações" com Ann Sheridan. — A's 2 — 4 — 6 — 8 e 10 horas.

ASTORIA — OLINDA — RITZ — STAR — "Silencio nas Trévas" com Dorothy Mc Guire e George Brent. — A's 2 — 4 — 6 — 8 e 10 horas.

CARIOCA—"Entre Dois Corações" com Ann Sheridan. — A's 2 — 4 — 6 — 8 e 10 horas.

RIAN — "Alégria, Rapazes!!" com Carmem Miranda. — A's 2 — 4 — 6 — 8 e 10 horas.

AMERICA — "Os Daltons Retornam" e "Bebê Musical"

Sras. Artur Bernardes Filho e Carlos Guinle em companhia dos srs. embaixador da Inglaterra e Pedro Latiff. "Foto "Sombra")

Conferencias

— SR. ASCENSO FERREIRA — Hoje, ás 21 horas, na A. B. I., sobre o tema — "Espirito e sentimento da vida nordestina".

— DR. JORGE ALBERTO DE MELO — Hoje, ás 17.30 horas, na Associação Quimica do Brasil, sobre "Cronologia dos minerais radio-ativos".

— SR. JOSE' DA CRUZ PAIXÃO — Hoje, 5ª-feira, ás17.30 horas, na Escola Nacional de Agronomia, versando "Considerações sobre o ensino de ciencias nas universidades norte-americanas".

PROF. NANCI ROCHA — No Grupo Espirita Sebastião, na rua do Matoso, 164 realiza hoje, ás 20 horas, sobre o tema "Espiritas, univos".

SR. CANTIDIO COSTA — Na Agremiação Espirita Pedro II, e Juventude Terêsa Cristina, com sede social na rua Uruguai, 30, no dia 4 do corrente, ás 16 horas, sobre o tema: "A Mocidade e o Espiritualismo.

DR. TELEMACO GONÇALVES MAIA — Amanhã, ás 20.30 horas, na séde da Congregação Espirita Francisco de Paula (rua Conselheiro Zacharias, n. 31, sobre tema espirita.

SR. HUMBERTO DE AQUINO — Hoje, ás 20.30 horas, no Centro Espirita Luiz Gonzaga, na rua Visconde de Santa Cruz, 87, no Engenho Novo, sobre um tema evangelico. Entrada franca.

— FREI DESOBRY — Realiza-se amanhã, no auditorio do Ministerio da Educação, ás 17 horas e meia, a conferencia do frei Raoul Desobry, Superior dos Dominicanos de Paris, sobre o tema "Comunismo é Catolicismo".

Exposições

CARLOS PRADO, no Museu N. de Belas Artes.

LULA CARDOSO AIRES, no Ministerio da Educação.

CINCO PAULISTAS — Desenho e pintura, no Instituto dos Arquitetos do Brasil, Edificio Odeon, 1º andar.

T. KAMINAGAI, no hall do Hotel Serrador, á praça Getulio Vargas.

BAILADO MODERNO NORTE-AMERICANO, no Ministerio da Educação.

EDGARD WALTER, no Palace Hotel.

O TEATRO

FESTA DE DESPEDIDA DO PUBLICO BRASILEIRO DE BIBI FERREIRA

Bibi vai dar a sua festa artistica de despedida do publico brasileiro no dia 5 de agosto proximo, com "A carreira da Zuzu", um dos maiores sucessos da temporada de 1945. E' que a graciosa "estrela" patricia embarcará dentro, em breve para a Inglaterra a fim de cumprir um contrato com a produtora cinematografica inglesa Archens Film, e assim deverá ausentar-se do Brasil pelo periodo de um ano.

Na grandiosa festa de despedida de Bibi tomarão parte todos os principais elementos das companhias teatrais ora em atividade nesta capital, além de valorosos elementos do radio.

Até o dia 4 de agosto, ficará em cena, no Fenix, "Os amores de Sinhazinha", sendo, portanto, os ultimos espetaculos desta sua estação.

HOJE, "CORAÇÃO MATERNO", EM VESPERAL A PREÇOS REDUZIDOS

Vicente Celestino, o querido cantor patricio que vem assinalando, com a Companhia Gilda Abreu-Vicente Celestino, no João Caetano o memoravel sucesso de "Coração Materno", canta, amanhã, ás 16 horas, a preços reduzidos, mais uma vez, a sua afortunada opereta, repetindo-a á noite nas sessões habituais.

Hoje, Vicente Celestino e toda a companhia do teatro da Praça Tiradentes apresentam "Coração Materno", ás 20 e ás 22 horas.

A MENTIRA TEATRAL

Pascoal Carlos Magno vai resolver todos os problemas do teatro nacional.

VOCÊ SABIA

que Isolda Melo nasceu em São Borja, terra do contrabando?

COISAS QUE INCOMODAM

O Guilherme Mayonaise do Gloria.

O FILME DE HOJE

PALACIO — "Conflito sentimental" — Procopio Ferreira.

O CARTAZ DO DIA

MUNICIPAL — Fechado.

REGINA — "Avatar", comédia, ás 16, 20 e 22 horas.

SERRADOR — "Uma mulher livre", comédia, ás 16, 20 e 22 horas.

FENIX — "Os amores de Sinhazinha", comédia, ás 16, 20 e 22 horas.

GLORIA — "Bonitão", comédia, ás 16, 20 e 22 horas.

RIVAL — "Moinhos de vento", comédia, ás 16, 20 e 22 horas.

GINASTICO — "Desejo", drama, ás 21 horas.

JOÃO CAETANO — "Coração Materno", opereta, ás 16, 20 e 22 horas.

RECREIO — "Não sou de briga", revista, ás 16, 20 e 22 horas.

CARLOS GOMES — "Sonho Carioca", revista, ás 16, 20 e 22 horas.

REPUBLICA — "Alvorada do Brasil", revista, ás 16, 20 e 22 horas.

O COMENTARIO DA NOITE

Na vesperal de segunda-feira no Carlos Gomes, quando estreava a nova fadista, um grupo de portugueses, socios do Vasco, entrava pelo teatro a dentro sem bilhetes, quando o porteiro, admirado, impediu.

Nesta altura um deles disse:

— Anunciaram que era para ver a Maria de Graça, fomos entrando.

Concertos

O. S. B., hoje, ás 21 horas, no Municipal, com Charles Munch e Magdalena Tagliaferro.

— LINDA NEGRI, pianista, hojé, ás 17.30 horas, na A. B. I.

— SOCIEDADE DE QUARTETO, amanhã, ás 21 horas, na A. B. I., com Tomás Teran.

Reuniões

— SOCIEDADE DE OTO-RINO LARINGOLOGIA DO RIO DE JANEIRO — Reunir-se-á sob a presidencia do dr. David Adler e secretariada pelo dr. Darci Souza Medina, amanhã, 6ª-feira, ás 20.30 horas, em sua séde, na Cruz Vermelha Brasileira, a Sociedade de Oto Rino Laringologia do Rio de Janeiro, com a seguinte ordem do dia: 1ª parte —Expediente; 2ª parte — Casos Clinicos, dra. Gladys Browne — Corpos estranhos do esofago (ossos) — Abcesso periesofageano, dr. José Dunham — Vertigem de origem sifilica. 3ª parte — Comunicações, dr. Valdemir Salem — Estenose da Laringe, dr. Orozimbo Correia Nêto — Surdez Hereditaria.

MENU DO DIA

Por SaintAnge

ALMOÇO:

Filets de arenques
Almondegas de carne.
Vagens na manteiga.

* * *

Figado á inglesa.

* * *

Doces de maçã.

* * *

JANTAR:

* * *

Caldo com raviolis.
Forminhas de miolos (1)

* * *

Pato com purê de ervilha.
Bifes com presunto.

* * *

Abacaxi com morangos ou
Morangos com crême.

* * *

(1) FORMINHAS DE MIOLOS — Tome 2 miolos, limpé, cozinhe e ponha nagua fria. Pique miudinho e passe em manteiga tostada com 1 colher de chá de vinagre. Tome miolo de pão (a metade da quantidade dos miolhos, molhe com uma xicara de leite e amasse com uma colher de manteiga, 4 gemas e 2 colheres de queijo ralado; junte esta pasta de pão nos miolos e reserve. Faça 12 rodelas de pão frito, maiores d que a boca das forminhas Faça a metade da receita de molho de tomate, mas bem grosso. Unte 12 forminha com manteiga e polvilhe de pó de pão, 25 minutos antes do servir, junte as 4 claras em neve aos miolos reservados, despeje nas forminhas, polvilhe de queijo e leve ao forno não muito quente. Retire das forminhas e coloque sobre as rodelas do pão frito e com molho de tomate faça uma meia lua em cima de cada uma.

DIA ASTROLÓGICO

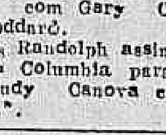

HOJE, 1º — Póde viajar e tratar de negocios de terras, casas e construções.

ACONTECERA' HOJE, AO LEITOR:

Seguem-se as possibilidades felizes, ou não de hoje, com horas e numeros razoaveis para os leitores nascidos em qualsquer dia, mês o ano dos periodos abaixo:

PARA OS NASCIDOS:

ENTRE 22 DE DEZEMBRO E 20 DE JANEIRO: — Dia de grande intuição e sonhos profeticos. 13, 23 e 24; 31, 32 e 42. (hs. e ns.)

ENTRE 21 DE JANEIRO E 18 DE FEVEREIRO:: — Agilidade e fé nos seus principios, que grandes negocios poderão ser realizados. 10, 11 e 15; 37, 47 e 51. (hs. e ns)

ENTRE 19 DE FEVEREIRO E 20 DE MARÇO: — Déscrença de tudo e de todas as coisas. Tarde fortemente desfavoravel. 5, 6 e 7; 32, 33 e 34. (hs .e ns.)

ENTRE 21 DE MARÇO E 20 DE ABRIL:: — Rusgas domesticas e complicações sentimentais. 16, 17 e 18; 61, 71 e 81. (hs. e ns.)

ENTRE 21 DE ABRIL E 20 DE MAIO: — Desavenças com parentes e amigos 19, 20 e 21; 37, 47 e 48. (hs. e ns.)

ENTRE 21 DE MAIO E 21 DE JUNHO: — Tarde favoravel, com encontros agradaveis e resoluções inteligentes. 22, 23 e 24; 40, 41 e 42. (hs. e ns.)

ENTRE 22 DE JUNHO E 23 DE JULHO: — Concepções grandiosas e probabilidades de ótimas realizações. 15, 16 e 17; 33, 34 e 35. (hs. e ns.)

ENTRE 23 DE JULHO E 23 DE AGOSTO: — Manhã favoravel com alegria e surpresas 18, 19 e 20; 27, 28 e 38. (hs. e ns.)

ENTRE 24 DE AGOSTO E 23 DE SETEMBRO: — Resoluções lucrativas e noticias favoraveis. 18, 19 e 20; 81, 91 e 92. (hs. e ns.)

ENTRE 23 DE SETEMBRO E 22 DE OUTUBRO: — Triunfos sociais; encontros felizes. 22, 23 e 24; 13, 14 e 15. (hs. e ns.)

ENTRE 23 DE OUTUBRO E 22 DE NOVEMBRO: — Grandes possibilidades no comercio e na industria 9, 10 e 11; 27, 55 e 56. (hs. e ns.)

ENTRE 23 DE NOVEMBRO E 21 DE DEZEMBRO: — Procure entendimento, com amigos e colegas. Não exasperar é uma grande virtude. 16, 18 e 20; 43, 45 e 47. (hs. e ns.)

LOUÇAS

SALDOS DE

BALANÇO

A Confiança

79 — Uruguaiana — 79

Não se esqueça

PAGAMENTOS

NO TESOURO — Serão pagos hoje pela Pagadoria do Tesouro Nacional os tabelados em 6º dia util, a saber:

— Ministerio da Justiça: 4.501 — A; 4.502 — A; 4.503 — B — E; 4.504 — E — H; — 4 505 — H — J; 4.506 — J; 4.507 — J — M; 4.508 — M B; 4.509 — R — Z; 4.510 — A — Z.

CAIXA REGULADORA DE EMPRESTIMOS — Será feito hoje, das 12 ás 17 hs. o pagamento das seguintes propostas de emprestimos na importancia total de ... Cr$ 9.137,30.

Comuns — Efetivos — Matricula 20539.

Emergencia — Tratamento de saude, matriculas ns. 15125 e 13805; funeral matricula n. 17657.

PROPOSTAS CANCELADAS

Por não ter direito ao emprestimo: Matriculas 21687 — 2887 — 14676 4865 — 12099 — 31141 — 28483 23830 — 30344 — 30444.

— Por não ter comparecido na epoca propria — Matricula 29881.

— Zelindo Braga Mat. 2240 — Laercio Aguirre de Miranda — Mat. 14946 — Indeferido, tendo em vista o disposto do art. 7º do dec. 7.103 de 18-9-41.

Venda de Tecidos Populares nos Mercadinhos

INAUGURADO NOVO "BOX" NO MERCADINHO DAS LARANJEIRAS

Com a presença do diretor do Departamento de Abastecimento, sr. Ferdinand Esberard, bem como a de outras autoridades, foi inaugurado pela sra. Nini Miranda, presidente da Associação das Donas de Casas, um "box" para a venda de tecidos populares no Mercado Regional de S. José, em Laranjeiras.

Hoje, ás mesmas horas, sera instalado pela referida Associação, outro "box", tambem para a venda de tecidos populares, no Mercado de São Cristovão.

Assistencia Aos Tuberculosos

Opinando sobre um processo encaminhado pela Caixa de Aposentadoria e Pensões, solicitando autorização para internar seus associados acometidos de tuberculose, a Consultoria Médica, com anuência do Departamento Nacional de Previdência, emitiu parecer recomendando demora aos interessados, aguardando que seja dispensada assistência aos tuberculosos em amplitude maior, de maneira a atingir indistintamente a todas as instituições de previdência social, na forma do que ficou estabelecido, em decreto-lei recentemente baixado pela Companhia Nacional de Tuberculose.

REGISTO

ANIVERSARIOS

Fazem anos hoje:

SENHORES: — Olivier Luiz Ferreira e Jean Grubermann.

SENHORAS: — Betina Diniz, embaixatriz Macedo Soares e Ana Pastorina de Macedo Fernandes.

SENHORINHAS: — Urielina Luiza de Farias Soares e Noemia Campos Melo.

— Senhorinha Arlete Alves.

MENINAS: — Deise Maria, filha do nosso confrade de "A Noticia", Jerson Cordeiro e Aurea, filha do sr. Adolfo Gonçalves Macias.

NOIVADOS

Com a senhorinha Hercilia Brito Mangueira contratou casamento o sr. João de Souza Sobral.

CASAMENTOS

Realizou se no dia 16 do mês na matriz do Outeiro da Gloria, o casamento da senhorinha Silvia de Andrade Batista de Oliveira, neta do velho Antonio Carlos e do marquês de Olinda, por parte materna, e de Batista de Oliveira, pelo lado materno, com o sr. Orlando de Lacerda Rocha, de tradicional familia do Paraná.

Foram padrinhos da noiva, no ato religioso, a sra. embaixatriz José Bonifacio de Andrade e Silva e o sr. José Batista de Oliveira; por parte do noivo, sr. e sra. coronel Melo Portela.

No ato civil, serviram de testemunha, por parte da noiva, o deputado Lair Palheta de Rezende Tostes e senhora, e, por parte do noivo, o sr. Decio Clinto e senhora.

— Realiza-se hoje, o da senhorinha Ulda Roig Peixoto, filha do sr. Camilo Roig Peixoto e sra. Odila Roig Peixoto, já falecidos, com o sr. Julio Borges Leitão, filho do sr. Francisco Borges Leitão e sra. Angela Novelli Leitão.

A cerimonia religiosa será efetuada na matriz de N. S. de Bonsucesso, (rua General Gallieni, 52), ás 17 e meia horas.

FESTAS

O Tijuca Tenis Clube organizou para o mês de agosto que se inicia, o seguinte programa de festas sociais:

Além das manhãs dansantes de domingos; dia 10 — ... ás 2 horas, reunião dansante; dia 15 — cinema; domingo, 18 — grande excursão á Volta Redonda. Sabado, 24 — ás 21 horas, festival de canto e coral pelos alunos do prof. Fernando de Araujo, do Conservatorio de Musica.

EM AÇÃO DE GRAÇAS

Será rezada no dia 5, ás 9 horas, no altar-mór da igreja do Carmo da Lapa, missa em ação de graças pelo transcurso do 10º aniversario de fundação da "Cruzada Brasileira Contra a Tuberculose".

O ato será oficiado pelo revmo. frei Policarpo, comissario da Ordem Carmelitana.

VIAJANTES

Viajaram, em aviões da NAB as seguintes pessoas:

PARA BELO HORIZONTE: Abel de Rezende Costa.

PARA LAPA: — José Reis Fontes, Bruno Alipio Lobo, Felipe Neri Guimarães, Marcel Ricardo de Almeida.

PARA J. PESSOA: — Markus Silveira Janner, Irmgard Silveira Jenner, Dulce Carneiro Fernandes, José Roberto C. Fernandes, José da Silva Mousinho.

PARA RECIFE: — Salviano Machado Filho, Fedora Monteiro Fernandes, Manuel Rodrigues Queiroz, Joaquim Manuel F. Guerreiro Sadie Maria T. da Justa, Paulo Rangel Ferreira.

PARA FORTALEZA: — Olintete Mendes, José Diogo V. Siqueira, Stelina Erlich Siqueira. Lucia Erlich D. Siqueira, Calba Bezerra Lobo, Adail Gonçalves Bastos e Augusto Fiuza Pequeno.

NENHUM CHARQUE DETERIORADO NA C. C. A.

Resistencia do Comercio Varejista — A Aquisição de Banha — Escassez de Trigo e Farinha de Mandioca — Comercio Sob Controle, Opina o General Scarcela

Foi divulgado haver grande quantidade de charque nos armazens da Intendencia do Exército, á disposição da Comissão Central de Abastecimento, e que certa partida requisitada pela Prefeitura, ao tempo do sr. Ernani Cardoso se deteriorara por completo.

Procurando apurar o que realmente havia em torno a isso, ouvimos ontem o general Scarcela Portela, presidente daquela Comissão, que nos confirmou, primeiramente, haver charque em consideraveis quantidades ali.

— Pode no entanto, afirmar que não existe nenhum xarque deteriorado em poder da C.C.A. A unica partida que se deteriorou foi a requisitada pela Prefeitura. Quanto á que se acha nos armazens da Intendencia, está ela á disposição da imprensa e do publico para qualquer exame.

RESISTENCIA DOS VAREJISTAS

Acrescentou o general Scarcela que o que existe, na verdade, é a resistencia dos varejistas em adquirir o produto, por não dar o mesmo margem de lucro igual, por exemplo, á que obtêem na banha. E esta vinha saindo com a maior facilidade, ficando apenas o charque.

PROVIDENCIA

Tomou, em vista desse fato, a C.C.A. a deliberação de só vender banha a quem adquirisse, tambem, certa quantidade daquela mercadoria, evitando, assim que ela viesse a estragar-se.

— Havia então, uma possibilidade? — indagamos.

— De certo, por falta de escoamento. Mas o que deve ficar bem claro é que não interessa á C. C. A. vender generos aos varejistas, mas diretamente ao povo.

TRIGO E MANDIOCA

Referiu-se, ainda, o general Scarcela á escassez de trigo e farinha de mandioca, adiantando que negocios já foram fechados no exterior, mas que existem somente promessas dos exportadores, no sentido de enviar quantidades do primeiro daqueles artigos. Quanto á farinha de mandioca, tem sido distribuida pelos postos do Exército, apesar da pequena quantidade existente.

COMERCIO SOB CONTROLE

Manifestou-se o diretor da Intendencia favoravel á liberdade do comercio.

— Atualmente, porém — concluiu — ainda se faz necessario o controle dos preços, como freio á ganancia dos aproveitadores da situação anormal que atravessamos, no tocante ao abastecimento que, apesar de tudo, já se vai normalizando.

TEATRO MUNICIPAL

Temporada Oficial da Prefeitura do D. F.
Organizada pela Sociedade Artistica Brasileira

SABADO, 3, ás 20.45, precisamente — SABADO

3ª Récita da assinatura dos sabados

Ultima representação da opera em 3 actos de R. Strauss:

O Cavalheiro da Rosa

com ROSA BAMPTON, MARTHA LIPTON, MIMI BENZELL, DEZSO ERNSTER, ERCILIA QUIROGA, DANIEL DUNO, GERHARD PECHNER, ALESSIO DE PAOLIS, ROSE KRAKAUER, HENRY CORDY, A. DE LUCCHI. Regente: EUGENE SZENKAR: Regisseur: GERMAN [illegible] Maestro dos Coros: SANTIAGO GUERRA

Por motivo de ser esta ópera de longa duração, o espetáculo terá inicio ás 20.45 horas, precisamente.

Bilhetes á venda: Poltronas: Cr$ 100,00.

Domingo 4, ás 15,00 horas, precisamente, Domingo

4ª VESPERAL DE ASSINATURA

A WALKIRIA

Opera em 3 actos de Richard Vagner

com ASTRID VARNAY, ROSA BAMPTON, SET SVANHOLM, HERBERT JANSSEN, MARGARETH HARSHAW, DEZSO ERNSTER, HELOISA DE ALBUQUERQUE, ROSE KRAKAUER, NADIR FIGUEIREDO, JULITA FONSECA, ERCILIA QUIROGA, MARIA DE ABREU, MARIA E. DE AZEVEDO, LENA M. DE BARROS. Regente: EUGENE SZENKAR. Regisseur: GERMAN G. TOREL.

Bilhetes á venda: Poltronas: Cr$ 100,00.

Por motivo de ser esta ópera de longa duração, o espetáculo terá inicio ás 15.00 horas, precisamente.

QUARTA-FEIRA, 7 e 6ª-FEIRA, 9, 6ª e 7ª Récitas de Assinatura de Gala, respectivamente.

SÃO LUIZ ★ CARIOCA
VITORIA ★ ROXY
HOJE
HORARIO 2 4 6 8.10 HS.
ANN Sheridan ★ DENNIS Morgan
JACK Carson ★ ALEXIS Smith
JANE Wyman
DIREÇÃO DE PETER GODFREY
Entre dois CORAÇÕES
ONE MORE TOMORROW
ACOMP. COMPLEMENTOS NACIONAIS
BREVE! JOAN CRAWFORD em ALMA em SUPLICIO

PALACIO
HOJE Horario 2·4·6·8·10
UM FILME dedicado A ALMA FEMININA!
JOHN PAYNE
MAUREEN O'HARA ★ WILLIAM BENDIX
Conflito Sentimental
"SENTIMENTAL JOURNEY"

REEXAME DO TRATADO DE PAZ COM A ITÁLIA

Grato ao Brasil o Povo da Peninsula — Jamais Retornará a Monarquia — Fala á Imprensa Carioca o Conde Carlo Sforza

O conde Carlo Sforza, antigo anti-fascista e membro da Assembleia Constituinte italiana, ora em missão diplomatica na America Latina, reuniu ontem os jornalistas cariocas, concedendo-lhes uma entrevista coletiva, na embaixada de seu país.

GRATA A ITALIA AO BRASIL

Declarou, inicialmente, o lider politico, que vinha expressar não só ao Brasil como a todos os povos latino-americanos a gratidão da Italia pela solidariedade e simpatia que lhe foram hipotecadas.

REEXAME DO TRATADO

Referindo-se, especialmente, ás reparações exigidas pelo ante-projeto do tratado de paz opinou que necessita o mesmo de um reexame, pois o que ali se estabelece, segundo afirmou, é prejudicial não só á Italia como tambem a outras pequenas nações.

— Uma Italia pobre — disse o conde Carlo Sforza — poderá ser na Europa, o buraco onde todos os povos estarão arriscados a cair.

O EXEMPLO DE BISMARCK

Citou como exemplo a agudeza diplomatica de Bismarck que por ocasião da guerra austro-prussiana de 1866, se recusou a atender ás solicitações de seus generais no sentido de exigir reparações do inimigo vencido. Essa foi, a seu ver, a origem do Imperio Germanico.

A MONARQUIA, JAMAIS

— Jamais o povo italiano retornará á monarquia — asseverou o politico peninsular. Quanto á consolidação da Republica, isso dependerá da boa paz. O que a Italia não deseja é a desordem comunista nem a ditadura.

IMIGRAÇÃO

Informou o conde Sforza haver tratado, com o presidente Dutra e o ministro da Guerra do problema da imigração italiana.

VISITARA AS GRANDES CAPITAIS

Visitará o conde Carlo Sforza apenas as grandes capitais da America Latina, como sejam: Montevidéu, Buenos Aires, Santiago, Lima e Mexico. Vê-se na impossibilidade de visitar todos os paises desta parte do Continente, em vista de obrigações em Roma.

O emissario do governo italiano deixará depois de amanhã, esta capital com destino á Argentina.

METRO PASSEIO TELS. 22-6490 e 6140
METRO COPACABANA TEL. 47-2720
METRO TIJUCA TEL. 48-9970
PERFEITO AR CONDICIONADO PARA SEU BEM-ESTAR
1/2 DIA-2-4-6-8-10HS. HOJE 2-4-6-8-10HS.
5.ª TRIUNFAL SEMANA SOMENTE NO METRO PASSEIO
RED SKELTON ESTHER WILLIAMS BASIL RATHBONE CARLOS RAMIREZ ETHEL SMITH HARRY JAMES XAVIER CUGAT E SUAS ORQUESTRAS
Escola de Sereias
"Bathing Beauty"
EM TECNICOLOR
UM BEIJO... E ELA ESQUECEU TUDO!
Van JOHNSON SUSAN PETERS LIONEL BARRYMORE
"O ASSISTENTE DO Dr. GILLESPIE"
(DR. GILLESPIE'S NEW ASSISTANT)
NACIONAL IMAGENS DO BRASIL Nº 28 — NAC. VISITANDO O PARANA' - IMAGENS DO BRASIL Nº 27
FILMES METRO - GOLDWYN - MAYER

PLAZA ASTORIA OLINDA RITZ
PARISIENSE STAR PRIMOR
DOROTHY McGUIRE GEORGE BRENT
ETHEL BARRYMORE
em Silencio nas TREVAS
"SPIRAL STAIRCASE"
RKO RADIO FILMES
SOBERBO! PELO SEU ELENCO PELA SUA DIREÇÃO PELA SUA HISTORIA. PELAS EMOÇÕES QUE PROPORCIONA!
HOJE
Improprio para crianças até 14 anos
Acomp. Compls. Nacionais

TEM CASPA? Caem os cabelos?
JUVENTUDE ALEXANDRE
ELIMINA A CASPA evita a QUEDA!

TRES HORAS DE AMOR NA OPINIÃO INSUSPEITA DA CRITICA

"Uma historia cujo tratamento pelo cinema poderia dar em cousa boa ou em droga, tudo dependendo da direção e da interpretação. Ora, uma e outra são excelentes no filme".

MANUEL BANDEIRA

"Em outro ponto, ainda reafirma o seu valor do celuloide francês: no que concerne ao comportamento dos integrantes do cast Jean Pierre Aumont está muito bem, assim como a deliciosa Corinne Luchaire. Tambem merecedores das atenções de todos são Aimons, no pequeno papel de sargento, Berthe Bovy (a mãe de Aumont) e Bergéron, o contineiro vilão".

CORREIO DA MANHA

"TRES HORAS DE AMOR" — Muito bom.
Ha no filme um ritmo tão natural, um desenrolar tão logico das sequencias, que o espectador passa o mesmo a "entrar" nele, a dele participar. Um excelente filme, sem a menor duvida.

TRIBUNA POPULAR

"E' uma pelicula que, pelo seu todo emocional, requer seja vista não só com os olhos mas tambem com o coração".

FOLHA DO DIA

"Nesse espaço de tempo — o que o filme dura — quanta intensidade de ação, quantos choques de sentimentos, quantos episodios humanos singulares nos são mostrados".

R. MAGALHAES JUNIOR

SARNA COCEIRA FRIEIRA
ALIVENE

Gratos ao Prefeito a Viuva e Filhos do Gen. Cristovão Barcelos

O Prefeito Hildebrando de Góis, recebeu, ontem, da viuva do general Cristovão Barcelos e filhos, um telegrama de agradecimento pela homenagem prestada áquele chefe militar dando seu nome a um logradouro público desta Capital.

Rejeitada, Novamente, a Clausula de Assiduidade

O Conselho Nacional do Trabalho, julgando hoje um processo de dissidio coletivo, rejeitou, mais uma vez, por 4 votos contra 5, a inclusão da clausula de assiduidade para a concessão do aumento pleiteado pelos trabalhadores.

Dr. Americo Caparica
Clinica Medico Cirurgica
Consult. R. Visconde do Rio Branco, 31 — Tel. 42-2005
Diariamente das 16 ás 19 hs.
Res. Rua Paulo de Frontin, 103-2.° — Tel. 32-1875

APARECEU VITO DUMAS

LAS PALMAS, Ilhas Canarias, 31 — U. P.) — URGENTE — O famoso "navegador solitário" Vitor Dumas, foi encontrado entre Cabo Verde e as Ilhas Canárias segunda-feira ultima, 29 do expirante. Vitor Dumas, que se perdera em alto mar, ha mais de 30 dias, quando em viagem de Havana para Nova York, foi trazido são e salvo para Las Palmas.

Ainda hoje um porta-voz do Corpo de Guarda Costas da Armada norte-americana anunciou que haviam sido abandonadas as pesquisas para o encontro do arrojado navegador argentino, perdidas que estavam as esperanças de que Vitor Dumas pudesse ter sobrevivido por tão longo tempo, numa embarcação de pequeno porte, em alto mar. Seu arrojo, porem, e a experiência adquirida em travessias anteriores igualmente perigosas, foram fatores importantes aliados á boa sorte, e êle se encontra, como ficou dito, em excelentes condições em Las Palmas.

ANTIGUIDADES
Compram-se pratarias, porcelanas, pintura, joias, marfins, cristais, moveis de jacarandá ou cedro. Pagamos o valor da antiguidade.
CASA ANGLO AMERICANA ANTIGUIDADES LTDA.
Assembléia, 73 — Tel. 22-9664

DR. BELMIRO VALVERDE
VIAS URINARIAS
Comunica a seus amigos e clientes que reassumiu a sua clinica.
Consultorio: — Edificio Porto Alegre, 11.° andar salas 1118/19, diariamente das 12 ás 15. R. Araujo Porto Alegre, 70. Tel.: 22-0923

Brotoejas Assaduras
POLVILHO ANTISSEPTICO GRANADO
Frieiras Suores fétidos

MAQUINA de Costura com defeito
Conserta-se e reforma-se qualquer tipo — Modifica-se para qualquer estilo — Compram-se maquinas usadas, paga-se bem. Atendo orçamentos rapidos a domicilio.
CARLOS A. RODRIGUES
RUA ESTACIO DE SA'. 37 — TELEFONE: 32-3900

PLANOS IMOBILIARIOS
GUANABARA S/A

DEPARTAMENTO DE SORTEIOS — CARTA PATENTE N.° 157
Autorizada e fiscalizada pelo Governo Federal, de acordo com o Decreto n.° 12.475 de 23 de Maio de 1917 e 2.891 de 20 de Dezembro de 1940.

Capital Realizado: Cr$ 500.000,00

Séde: RUA WASHINGTON LUIS, 38-3.° ANDAR
— ANTIGA TRAVESSA DO OUVIDOR
TEL. 43-8076 — End. Teleg. "PIONEIRA" — Caixa Postal 3605 — RIO DE JANEIRO

RESULTADO DO SORTEIO DA LOTERIA DA CAPITAL FEDERAL EM 31 DE JULHO DE 1946

PLANO SUPERIOR — SERIE "A"

PREMIO MAIOR — 3724 — no valor de Cr$ 12.000,00
9 premios no valor de Cr$ 1.200,00
1724 — 2724 — 4724 — 5724 — 6724 — 7724 — 8724 — 9724 — 0724
50 Bonificações no valor de Cr$ 200,00
1427 — 2427 — 3427 — 4427 — 5427 — 6427 — 7427 — 8427 — 9427 — 0427
1742 — 2742 — 3742 — 4742 — 5742 — 6742 — 7742 — 8742 — 9742 — 0742
1247 — 2247 — 3247 — 4247 — 5247 — 6247 — 7247 — 8247 — 9247 — 0247
1274 — 2274 — 3274 — 4274 — 5274 — 6274 — 7274 — 8274 — 9274 — 0274
1472 — 2472 — 3472 — 4472 — 5472 — 6472 — 7472 — 8472 — 9472 — 0472

PLANO REGULAR — SERIE "B"

PREMIO MAIOR — 3724 — no valor de Cr$ 6000,00
9 Premios no valor de Cr$ 600,00
1724 — 2724 — 4724 — 5724 — 6724 — 7724 — 8724 — 9724 — 0724
50 Bonificações no valor de Cr$ 100,00
1427 — 2427 — 3427 — 4427 — 5427 — 6427 — 7427 — 8427 — 9427 — 0427
1742 — 2742 — 3742 — 4742 — 5742 — 6742 — 7742 — 8742 — 9742 — 0742
1247 — 2247 — 3247 — 4247 — 5247 — 6247 — 7247 — 8247 — 9247 — 0247
1274 — 2274 — 3274 — 4274 — 5274 — 6274 — 7274 — 8274 — 9274 — 0274
1472 — 2472 — 3472 — 4472 — 5472 — 6472 — 7472 — 8472 — 9472 — 0472

PLANO POPULAR — SERIE "C"

PREMIO MAIOR — 03724 — no valor de Cr$25.600,00
9 Premios no valor de Cr$ 3.000,00
13724 — 23724 — 33724 — 43724 — 53724 — 63724 — 73724 — 83724 — 93724
Os 4 ultimos algarismos do premio principal na mesma ordem de colocação.
90 Bonificações no valor de Cr$ 200,00
Os 3 ultimos algarismos do premio principal na mesma ordem de colocação.
118 Bonificações no valor de Cr$ 100,00
Os 5 algarismos do premio principal invertidos em qualquer ordem de colocação.

A "PLANOS IMOBILIARIAS GUANABARA S. A." convida os senhores prestamistas contemplados que tiverem seus titulos em dia a receberem os seus premios de acordo com o Regulamento do Plano Guanabara.

AVISO

O proximo sorteio correspondente ao mês de agosto, será realizado pela Loteria da Capital Federal no dia 4 de setembro — Quarta-feira, conforme determina o Decreto-Lei 7930.

Visto — Dr. NELSON NOGUEIRA, Fiscal Federal
ANTONIO MARTUCHELLI, Presidente

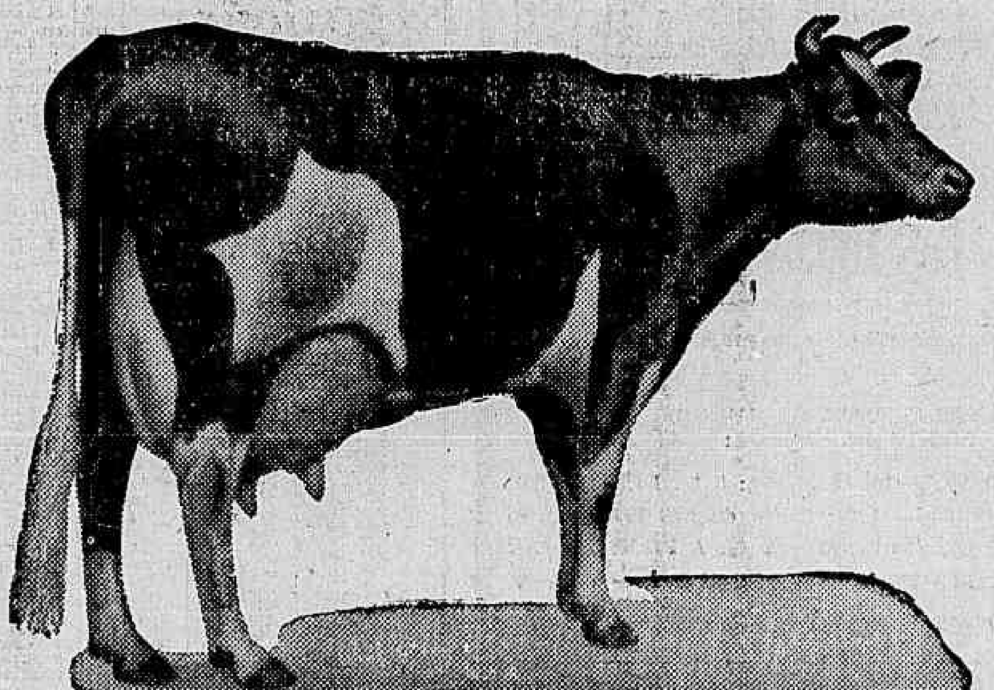

Patrimônios como êste PRECISAM SER PROTEGIDOS

Todo criador sabe o que vale um animal de raça. O que vale e quanto custa... Há fortunas aplicadas em exemplares magníficos que, entretanto, estão sujeitos a muitos imprevistos. Se você possui animais de raça, faça o que todos os criadores esclarecidos estão fazendo: proteja essa aplicação de capital através da Carteira de Seguros de Animais, mantida pela SATMA, que lhe assegura uma indenização, em caso de morte de qualquer animal de valor.

8 CARTEIRAS DE SEGUROS:

Acidentes Pessoais — *Acidentes do Trabalho*
Incêndio — *Transportes*
Automóveis — *Animais*
Fidelidade e Fiança — *Responsabilidade Civil*

SUL AMERICA TERRESTRES, MARÍTIMOS E ACIDENTES
A MAIOR COMPANHIA DE SEGUROS EM SEU GÊNERO DA AMÉRICA DO SUL
SUL AMERICA TERRESTRES, MARITIMOS E ACIDENTES — SATMA

PRUDENCIA CAPITALIZAÇÃO

AMORTIZAÇÃO DE JULHO DE 1946

No sorteio de Amortização realizado na séde da Companhia com assistencia do Fiscal Federal, na presença de portadores de títulos e do publico, foram as seguintes

COMBINAÇÕES SORTEADAS:

PLANO "A"

SSS	QTX	OLHj	FOIj
HVIj	YRLj	RPBj	ZIZ

PLANO "B"

DO 1º AO 6º			DO 7º AO 12º		
ZR 32	GY 11	NS 6	RU 35	LM 35	DY 21
UV 36	XL 32	KV 31	DQ 5	SY 17	XP 14

SUCURSAL
Rua Mexico, 168 - 4.º andar
Telefone 42-9702 — Rio de Janeiro

VINTEM POUPADO VINTEM GANHO

EDITAL

Sindicato dos Estabelecimentos de Ensino Secundario e Primário do Rio de Janeiro. Edificio d'A Noite - 14.º andar - Sala 1418 — Praça Mauá, 7 — Tel.: 23-6153

O Presidente do Sindicato dos Estabelecimentos de Ensino Secundario e Primário do Rio de Janeiro, na forma do art 20, alinea a dos Estatutos, convoca os srs. socios quites a se reunirem em Assembléia Geral Extraordinaria no dia 5 (cinco) de Agosto ás 15 horas, em primeira convocação, e ás 16 horas em segunda convocação, para tratarem da seguinte ORDEM DO DIA:

a) — discussão do ante-projeto de Decreto-lei sobre locações de imóveis;

b) — interesses gerais

Rio de Janeiro, 31 de julho de 1946.

PLINIO LEITE — Presidente

BANCO DA PREFEITURA DO DISTRITO FEDERAL S. A.

SÉDE: RUA DA QUITANDA, 129

Capital Cr$ 100.000.000,00

Credito agricola e industrial. Emprestimos a fornecedores da Prefeitura. Financiamento de casa propria aos servidores da Prefeitura.

TAXAS ANUAIS DE JUROS SOBRE DEPOSITOS:

POPULARES (limite de Cr$ 10.000,00): 5 %. LIMITADOS: limite de Cr$ 50.000,00 — 4 %; limite de Cr$ 100.000,00 — 3½ %; limite de Cr$ 200.000,00 — 3 %. A PRAZO FIXO: 6 meses — 5 %; 12 meses — 6 %; 24 meses — 6 ½ %

CONCESSÃO UNICA DO GOVERNO DA REPUBLICA

Loteria Federal do Brasil

CONTRATO CELEBRADO COM O GOVERNO DA UNIÃO EM 20 DE JANEIRO DE 1946 E AVERBADO EM 30 DE JANEIRO DE 1946, NA CONFORMIDADE DO DECRETO-LEI 6.259 DE 10 DE FEVEREIRO DE 1944

146ª Extração — PREMIO MAIOR: **C$r 1.000.000,00** — **Plano N**

Lista da extração de QUARTA-FEIRA, 31 de JULHO de 1946

Nesta LISTA não figuram por extenso os numeros premiados pela terminação do ultimo algarismo, mas figuram os premiados pelos finais duplos do 2.º ao 5.º premios

Os bilhetes são litografados em papel branco, tinta vermelha e verde, fundo verde claro, e numeração preta na frente, com a inscrição: Extração em 31 de julho de 1946, ás 14 horas

6.207 PREMIOS — ATENÇÃO: VERIFIQUEM A TERMINAÇÃO SIMPLES DE SEUS BILHETES — 6.207 PREMIOS

[illegible]

Todos os numeros terminados em 4 têm Cr$ 150,00

O escritorio á Rua Senador Dantas n.º 84, estará aberto para pagamentos todos os dias uteis, das 9 ás 11 ½ e das 13 ½ ás 16 horas, exceto nos dias feriados
A Administração pagará o valor que representem os bilhetes premiados, durante os primeiros 6 meses da respectiva extração, ao seu portador, e não atenderá reclamação alguma por perda ou subtração de bilhetes
No caso do premio maior caber ao numero 1, serão considerados como aproximações o imediatamente superior e o ultimo dos milhares que jogarem; sendo sorteado o ultimo, serão aproximações o imediatamente inferior e o primeiro, isto é, o numero 1.

AS EXTRAÇÕES PRINCIPIAM AS 14 HORAS

146.ª EXTRAÇÃO — Pela Concessionaria: Sociedade Civil de Concessões Federais — DOMINGOS DEMARCHI — HEITOR DIAS PALHARES — O Fiscal do Governo: ODILON DA SILVA CONRADO — 146.ª EXTRAÇÃO

Criada a Superintendência de Financiamento Urbanístico

Criando, na Prefeitura do Distrito Federal, a Superintendencia de Financiamento Urbanistico, o presidente da Republica assinou o seguinte decreto-lei:

"Art. 1º — Fica criada, na Prefeitura do Distrito Federal e diretamente subordinada á Secretaria Geral de Finanças, a Superintendencia do Financiamento Urbanistico — F. S. U.

Art. 2º — A F. S. U. tem por finalidade e planejamento, orientação, execução e a coordenação dos serviços de urbanismo, especialmente na parte relativa ao financiamento de obras e a realização da receita respectiva.

Art. 3º — A F. S. U. compõe-se dos seguintes orgãos: Divisão de Estudos de Financiamento (1SU); Procuradoria de Desapropriações (2SU); Divisão de Administração de Obras (3SU); Seção Administrativa (4SU).

Paragrafo unico — A F. S. U. será dirigida por um superintendente, as Divisões e a Secção por Chefe e a Procuradoria por Auditor, bacharel em direito.

Art. 4º — Ficam criados, no Quadro Permanente da Prefeitura do Distrito Federal, os seguintes cargos, de provimento em comissão: 1 Superintendente, padrão Q; 1 Auditor, padrão P; 2 Chefe de Divisão, padrão 0; 1 Chefe de Seção, padrão L; 1 Adjunto do Superintendente, padrão D.

Art. 5º — O prefeito do Distrito Federal fica autorizado a expedir as instruções necessarias para regulamentação do presente Decreto-lei.

Art. 6º — Ficam extintos a Comissão Especial de Desapropriações e os orgãos cujas funções forem transferidas para a F. S. U.

Art. 7º — Fica o Prefeito do Distrito Federal autorizado a abrir o credito especial de . . Cr$ 204.300,00 (duzentos e quatro mil e trezentos cruzeiros), para atender ás despesas, no corrente exercicio, com o provimento dos cargos referidos.

Olhe a vida com bons olhos...
Colírio MOURA BRASIL

A Lapa Vai Ser Urbanizada

O Prefeito Baixou Um Decreto Sobre o Assunto

Em decreto de ontem, o prefeito Hildebrando de Góis aprovou o projéto de reloteamento e modificação parcial de urbanização da Lapa e adjacencias. Pelo referido decreto a Prefeitura poderá alterar a linha divisória de separação dos lotes, desde que as condições tecnicas o permitam, sem prejuizo para o conjunto do plano e da economia geral. Aos proprietários dos imóveis será facultado um acordo para gruparem os terrenos que constituem um lote aprovado, a fim de ser nele levantado um edificio que abranja a totalidade do lote. Não se verificando esse acordo, a Prefeitura poderá desapropriar totalmente os imóveis necessários á constituição do lote aprovado, vender em hasta pública, ou desapropriar parcialmente os imóveis, adjudicando por investidura lateral os terrenos necessários ao complemento do lote ou lotes aprovados.

Em caso de adjudicação lateral, as despesas decorrentes da desapropriação, indenização da taxa de valorização e de quaisquer obras porventura executadas pela Prefeitura, poderão ser financiadas pela parte que recebeu á investidura mediante acordo com a Prefeitura. O decreto faculta, ainda, á Prefeitura desapropriar toda a quadra e efetivar a revenda dos lotes urbanizados, caso seja do interesse geral e, pelo mesmo, ficam aprovados os gabaritos de altura e profundidade das construções para os respectivos logradouros e desapropriados os prédios e terrenos necessários á execução do projéto e mantidas as desapropriações dos decretos nos. 6.835, de 5 de novembro de 1940 e 7.064 de 31 de julho de 1941.

A urbanização da Lapa é uma velha questão que a Prefeitura vem procurando solucionar e tem a maior importancia para o desenvolvimento de uma grande área de nossa metrópole.

DR. NELSON CONY
Medico-Operador
R. SEN. DANTAS, 20-13.º and. Salas 1306/9 — Fone 22-1776
3.ª, 5.ª sab. das 15 ás 18 hs.

Cia. de Seguros "Garantia Industrial Paulista"

Séde: — S. PAULO
Rua Alvares Penteado n. 184

FUNDADA EM 1924

DIRETORIA:
Dr. Nelson Libero — Presidente
Dr. Renato de Andrade Santos — Vice-Presidente.
Tobias Cardoso — Director-Secretario
Velsirio Martins Fontes — Dir. Comercial

Fogo — Acidentes do Trabalho — Aeronauticos — Transportes — Acidentes Pessoais
Sucursal: Rio de Janeiro — Rua S. José, 85, 4.º — Fone: 22-1033 — End. Tel.: "GIP"

VASCO X FLAMENGO, O UNICO JOGO ANTECIPADO

SERÁ DISPUTADO NA TARDE DE DOMINGO O COTEJO BANGU X AMERICA

Está oficialmente antecipado para sabado, á tarde, em São Januario, o grande cotejo da quinta rodada do Campeonato Carioca de Futebol, entre o Vasco a o Flamengo.

A proposta partiu do Flamengo e o Departamento Técnico do Vasco achou excelente a idéia, concordando.

JOGARÃO DOMINGO BANGU' E AMERICA

Em virtude do jogo numero um ter sido antecipado para sabado, o prelio entre o Bangú e o América será disputado na tarde de domingo, em São Januario.

APRONTOU O VASCO

O exercicio do Vasco da Gama, ontem realizado em São Januario, foi dos mais interessantes.

Ao contrario do que se esperava, Rafanelli e Chico não ensaiaram e nem jogarão contra o Flamengo.

A turma titular, mais coesa e oportuna, saiu vitoriosa pela contagem de 3x1, sendo os "goals" marcados por Dimas (2) e Lelé, para os vencedores e por Friaça, o dos vencidos.

As equipes foram as seguintes:

TITULARES — Barbosa; Augusto e Sampaio, Eli (Bera). Danilo e Jorge; Santo Cristo, Lelé, Dimas, Jair (Djalma) e Djalma (Friaça).

RESERVAS — Barchetta; Carlinhos e Haroldo; Bera (Eli). Nilton e Argemiro, Salim. Baiano, Maneca, Ipojucan Eligem) e Friaça (Mario).

Os americanos deram um treino leve, ontem, em Campos Sales, verificando-se a ausencia de varios titulares, poupados por precausão.

No final do exercicio se verificou um empate de 3x3 "goals" de Esquerdinha (2) e Lenine, para os titulares e de Fernando, Nini e Alvaro, para os reservas, que jogaram com oito aspirantes.

Os quadros foram os seguintes:

Titulares — Wilson; Ivan e Zé Carlos (Paulo), Gilson, Dino e Amaro; China, Maneco, Lenine, Lima e Esquerdinha.

RESERVA — Vicente; Paulo (Zé Carlos) e Valter; Hilton, Alvaro e Mineiro; Sobral, Ari, Fernando, Nini e Orlando.

Noticias da F. M. F.

A CBD remeteu a transferencia do veterano Viveiros, que vem para o Nova America.

• • •

O Botafogo cientificou a FMF que nada tem a opôr a transferencia de Macaé para o E. C. Baía.

• • •

O Canto do Rio pediu o passe de Tacito Guimarães, do Agudos F. C. pra o seu quadro de profissionais.

HIPISMO

VÁRIAS NOTAS

HANDICAPPER

O concurso hipico que passou serviu bem para abrir os olhos dos responsaveis pelos destinos do nobre esporte.

Nele tudo foi fraco. Desde a organização até os resultados. A pista armada apresentava para o leigo um aspecto simplesmente doloroso, pois os obstaculos estavam sujos e as folhagens fugindo á sua verdadeira finalidade, faltando até as bandeirolas que limitam os extremos laterais dos obstaculos. Para citar uma das muitas falhas técnicas basta citar a colocação da partida, dada em sentido contrario á direção do primeiro obstaculo. Ainda mais, houve concorrente que, pessoalmente, mediu por processo expedito a distancia entre os elementos do 4º obstaculo (salto duplo), colocando-os segundo seus calculos (1). O Juri, por sua vez, durante uma pista indicou ao concorrente como devia proceder, ao cometer falta em determinado obstaculo, quando parece devia aguardar o erro, para proceder á desclassificação.

Quanto aos cavalos temos a impressão de que estão sentindo os maleficos efeitos de tão intensiva campanha. Basta considerar o resultado da Taça "O Globo", pois dos 22 concorrentes que se apresentaram para disputá-la nenhum fez pista limpa e mais da metade não chegou ao fim do percurso, uns por dessitencia e outros por desclassificação.

A prova "Colombia", primeira da tarde, classe "B", teve o seguinte resultado: Vencedor — Rabicano, montado pelo tenente Felipe Dick (1m 6s), pista limpa; 2º — Acari, com o tenente João F. Hermes Neto (1m 21s 2/5), tambem com pista limpa; 3º — Colombo, com o sr. J. Betim Pais Leme (1m 13s 1/5), 4 pontos perdidos e 4º — Irajá, com o tenente José Bulcão (1m 15s 4/5, tambem com 4 p.p. ,

A taça "O Globo" foi vencida pelo Bon Soir, com o sr. Ataliba P. do Amaral, 4 p.p. (1m 15s 1/5), colocando-se a seguir Bebe, com o tenente Eduardo Rocha (1m 14s 3/5). Shangai, com o cavaleiro do vencedor (1m 23 s) e Mouro, com o cavaleiro do 2º colocado (1m 30 s 1/5), todos com 8 p.p.

• • •

Nomes de real prestigio nos esportes hipicos e nos meios sociais emprestam seu apoio á iniciativa da criação de uma associação de criadores de equinos. Assim, podemos enumerar os nomes dos srs. Manuel Pereira de Cordis, Carlos Belmiro Rodrigues, Luiz Hermanny Filho, Heitor Amaral, Rafael de Lorenzo e Argemiro Simões Moreira, que já estão estudando, criteriosamente, os estatutos da futura associação.

Possuidores de estabelecimentos de criação em diversos Estados da União, terá a sociedade cunho nacional.

Cuidará essencialmente da criação do cavalo de esporte e seu registo reconhecendo os registos oficiais já existentes e criando novos para as raças puras que ainda não os possuam, como por exemplo o american-trotter, e seus mestiços.

Prossegue Hoje o Campeonato Aberto de Box Amador

No Estadio do Vasco da Gama — As Lutas

A Federação Metropolitana de Pugilismo levará a efeito hoje a segunda rodada do Campeonato Aberto de Box Amador. Será palco deste espetáculo o Estadio do Vasco da Gama e o programa está assim organizado:

Pesos Galos — Jorte Sodre — 51 k.5, do Vasco x Italio Souza, 54 ks., do Vasco da Gama.

Pesos Penas — Silvestre David, 57,7, do Vasco x Isaac Levy, 56,5, do S. Cristovão.

Pesos Leves — Paulo Cezar, 62 ks. do V. Isabel x Nelson Sacramento, 61,5, do Madureira.

Olimpio Santos, 63,5, do Flamengo x Benjamin Guimarães, 61 ks. 5, do Boqueirão.

Sebastião Silva, 61 ks., do S. Cristovão x Orlando Machado, 61 ks., do Madureira.

Pesos Meio-Medios — José Eloi Faria, 65,5, do Vasco x Hirton Leite, 65,5, do Flamengo.

Olimpio Santos, 63, 5, do Flamengo x Chileno Lima, 66,5 avulso.

José Leitão Almeida, 63 ks. do Boqueirão x Claudio Afonso, 65 ks. 5, do Vasco.

Pesos Médios — Luiz Santos Braga, 72 ks. da FAE x Arody Prates, 70 ks. do V. Izabel.

Valdemiro Jesus, 69 ks., do Vasco x Rodolfo Brandt, 71 ks. da FAE.

Pesos Meio Pesados: — Valter Corral Guimarães, 75,5 do Boqueirão x Antonio Novais Araujo, 75 ks. do Madureira.

Recorreu o E. C. Bahia

O Esporte Clube Baía voltou á presença da CBD para tratar do caso do jogador Maneco. A Confederação recebeu ontem do clube tricolor da "boa terra" um longo oficio, através do qual apresenta suas razões em defesa do ponto de vista de que Maneco deverá cumprir 26 dias restantes do seu contrato. A documentação foi remetida ao Superior Tribunal de Justiça Esportiva.

Ausente o Brasil do Certame Mundial de Ciclismo

O Conselho de Ciclismo da CBD, em sua reunião de ontem tomou conhecimento do parecer da Diretoria, que se pronunciou contrariamente á participação de ciclistas brasileiros no campeonato mundial de ciclismo, a ser realizado em Zurich, Suiça, a 3 de agosto proximo. Como é facil concluir-se, não seria possivel a CBD enviar, á tempo, sua representação. Pelo mesmo motivo o ciclismo brasileiro não participará da competição internacional a ser realizada em Assuncion, Paraguai, a 15 de agosto. O C. T. ratificou os dois pareceres.

Estiveram presentes á reunião o sr. Helio Costa, que a presidiu e os membros Gastão Teixeira e Cristovão Ferreira.

Inumeros Profissionais Julgados Inaptos

Com a aprovação do dr. Vargas Neto o Departamento de Assistencia Social da F. M. F. julgou inaptos, até a apresentação da prova do exame radiologico entre dezenas de jogadores os seguintes profissionais: Braguinha e René, do Botafogo; Adilio, Lilico e Rui, do Canto do Rio; Emanuel e Haroldo, do S. Cristovão; Carola, do América a Jaci e Jarbas, do Flamengo.

Dr. Emygdio F. Simões
DO HOSPITAL DO SERVIDOR DA PREFEITURA
Clinica Geral — V Urinarias
Rua General Caldwel, 310
Tel 22-0222 — Das 17 ás 19

ENCERRA-SE SÁBADO O CAMPEONATO DE TENIS

O PROGRAMA DE JOGOS FINAIS

No próximo sabado nas quadras do Country Clube, será realizada a rodada final do Campeonato Individual Carioca de Tenis.

O programa está assim confeccionado:

SIMPLES DE SENHORAS: ÁS 14 HORAS:

Minne Mentesth x Ruth Mesquita. Juiz: Eduardo Einsietler e auxiliares Paul Llorens e Gilberto Gama.

SIMPLES DE CAVALHEIROS, ÁS 15 HORAS:

Nelson Vaz Moreira x vencedor de Rui Ribeiro x Carlton Rood — Juiz: dr. Luiz Murgel, secretário da Federação; auxiliares — Angus Hiltz (Secretário da Federação) Osvaldo Almeida (Diretor do Tijuca T. C.), José Aguero (Técnico do Country Clube) e José Becudo (Técnico do Fluminense F. C.).

QUATRO JUIZES DO QUADRO PRINCIPAL NO CARTAZ

Necir de Souza, Adelino Ribeiro de Jesus, João Aguiar e Alzilar Costa Serão Julgados Hoje

Numerosos árbitros serão submetidos a julgamento hoje, por faltas previstas no regimento da Escola de Árbitros.

Os árbitros em questão estão sendo convocados para as 20 horas e serão julgados pelo juiz singular, dr. Max Gomes de Paiva. Alem de Necir de Souza, Adelino Ribeiro de Jesus, Alzilar Costa e João Aguiar, que têm arbitrado os jogos do campeonato principal da cidade, figuram na lista os árbitros Pedro Morais Sobrinho, Aramildo Costa, Haroldo Claudio Seabra, Vitório Tempone, Valter Jacinto Muniz, Lirio da Costa Xavier, Elias Lopes Martins, Mario Marques de Oliveira, Alcides Augusto Quintas, Antonio Migliani, Otacilio Francisco Barbosa e Sebastião Petronio Calvacante.

REUNEM-SE OS HERÓIS DE GUAIAQUIL

COMEMORARÃO O ANIVERSARIO DA CONQUISTA DO SUL-AMERICANO DE BASKET

Comemorando o primeiro aniversario da conquista do Campeonato Sul-Americano de Basket de 46, os invictos de Guaiquil reunir-se-ão, amanhã, em um banquete, nos salões do Clube Ginastico Português.

Ao agape estarão presentes os 18 herois, devendo vir de Belo Horizonte e São Paulo, especialmente para tal fim os basketballers Plutão, Duca e Massenet. Alem destes campeões participarão do jantar comemorativo os jogadores Rui de Freitas, Celso Meier, Pacheco, Adilio, Alfredo, Amim, Vinicius, Tovar e Chico, bem como os dirigentes Reis Carneiro Adolpho Shoermann o tecnico Otacilio Braga, os juizes Haroldo de Ost e Aladino Astuto e o jornalista Luiz de Freitas.

RAIOS X
Exames radiologicos em residencia
Drs. Victor Côrtes e Renato Côrtes
Diariamente das 9 ás 12 e 14 ás 18 horas
R. Araujo Porto Alegre, 70-9.º andar
TEL. 22-5330

Aceita Pelo Sr. Ciro Aranha, Sua Candidatura à Presidência do Vasco

O SR. TEIXEIRA DE LEMOS SERÁ O VICE-PRESIDENTE — NA PROXIMA SEMANA A REUNIÃO DO CONSELHO DELIBERATIVO

Em duas reuniões, ambas levadas a efeito na sede do Jockey Club Brasileiro, segunda-feira e ontem, ficou resolvida a questão da presidencia do Vasco da Gama, posto a que renunciou o sr. Jaime Guedes.

Ontem á tarde, o sr. Ciro Aranha resolveu, finalmente aceitar sua candidatura a qual — esperam os maiores cruzmaltinos — será recebida com a simpatia unanime do quadro social.

O sr. Teixeira de Lemos teve o seu nome indicado para a vice-presidencia.

O Conselho Deliberativo do clube será convocado para uma reunião na proxima semana a fim de proceder á eleição do presidente e vice-presidente do clube e presidente do Conselho.

Regressará Ainda Nesta Semana Para Buenos Aires o «Entraineur» Alfonso Salvati

TOUT EST BIEN...

PEDRO DANTAS

No pareo ganho por Halo o segundo colocado, Guaiba, foi desclassificado para o 3.º lugar. A deliberação, a principio, causou certo espanto aos que viram o pilotado de Reduzino correr para dentro, logo depois de dominar aqueles competidores. Pareceria estranho desclassificá-lo, sem duvida, pois, se algum concorrente pudesse ter sido prejudicado pelo desvio, esse só poderia ser Cordon Rouge e não Guaiba. E o filho de Maritain não poderia trocar de colocação com ele, passando por cima de Guaiba, que não tinha nada com esse caso.

A resolução surpreendeu, pois, exatamente aos que estavam pensando numa irregularidade diferente da que, em verdade, a tinha motivado. Logo se esclareceu, porém, que o evidente desvio de Halo, que Reduzino de Freitas não conseguiu evitar, embora o castigasse na cara e de dentro para fora, em nada prejudicara quer a Cordon Rouge, quer a Guaiba. Este, sim, havia prejudicado anteriormente ao pilotado de Mesquita, obrigando-o a procurar caminho... onde houvesse. O lance passou despercebido de muitos espectadores, ou caiu no esquecimento, com o prosseguimento da carreira. De modo que tudo foi explicado e acabou muito bem.

A mudança de dupla favoreceu a maioria dos apostadores e, assim, por mais esse motivo, não houve protestos, manifestação que não tem a justiça como requisito indispensavel, especialmente em corridas. Aliás, o publico das gerais e das especiais, onde as vaias costumam ter seu ponto de partida, estava em muito melhor colocação para perceber o sucedido e conformou-se perfeitamente com a medida e a trama. Sempre houve uns assobiozinhos para o "professor" Mesquita. Mas isso é uma questão de "simpatia" pelo popular bridão, que já está acostumado com a psicologia das multidões turfistas.

1.º PAREO DE DOMINGO: — Na reta final vemos Evasiva na principal colocação, tendo a seu lado por junto a cerca o Meeting e por fora o Alvinopolis; mais atrás aparecem Ferrabraz, Minuano e Alberdi (o de dentro) quase emparelhados, Mickey e num mesmo plano, ao fundo, Cayrú (o de fora), Beirão (o do centro) e Itamaracá.

5.º PAREO DE DOMINGO: — Na altura dos 300 metros, Remolacha já traz o pareo ganho, com Ladyship no seu encalço, tentando descontar a diferença que a separava da pilotada de Zininho; no fundo vemos o favorito Sádyk, estando encobertos pelas duas primeiras e Remember e o Fritz Wilberg.

VARIAS

AINDA A SUSPENÇÃO DE ALFONSO SALVATI

Conforme tivemos oportunidade de noticiar ontem, o dr. José Buarque de Macedo recebeu do proprietário do cavalo Pusijale um telegrama, pedindo a gentileza de designar um estraineur para o filho de Ruztom Pachá, em face do impedimento de Alfonso Salvati.

O citado telegrama está assim redigido: "Buenos Aires, 30 — Alfonso Salvati foi suspenso provisoriamente pela Comissão de Corridas do Jockey Club de Buenos Aires. Rogo da sua gentileza tomar a seu cargo o cavalo Punjab e designar-lhe cuidador que o atrente no G. P. "Brasil". Telegrafei ao joquei J. P. Artigas comunicando-lhe esta decisão. Como é natural, será ele o piloto de Punjab. Muito agradeço sua atenção".

SALVATI REGRESSA A ARGENTINA

Profundamente desgostoso com as penalidades que lhe foram impostas, deve partir, hoje, de regresso á Argentina, o "entraineur" A. Salvati, que viera ao Brasil dirigir o preparo do "crack" Punjab, uma das forças do Grande Premio "Brasil". Conforme já foi noticiado, o representante do turfe argentino correrá aquela prova sob a responsabilidade de Gabino Rodriguez.

VAI REGRESSAR

O entraineur Alfonso Salvati, ao que parece, não assistirá o Grande Premio "Brasil".

O antigo entraineur de Punjab que acaba de ser suspenso pela Comissão de Corridas do Jockey Club de Buenos Aires tem procurado com afinco passagem aerea para a capital platina, onde vai se defender da acusação que lhe pesa sobre os ombros.

O ex-cuidador de Ensueno promete voltar ao nosso país.

VEM MONTAR WATSR STREET

Está sendo esperado em nossa capital, procedente de São Paulo, o joquei Anibal Altran. Esse profissional vem dirigir o cavalo Water Street no G. P. "Brasil".

MUDOU DE DONO

O cavalo Dominó, cuja campanha em nossas pistas tem sido regular acaba de mudar de dono.

O filho de Galileu foi adquirido pela sra. d. Maria José Feijó ao Stud Rio Dourado.

O descendente de La Dolores continuará, contudo, aos cuidados do entraineur Gonçalino Feijó.

OS ESTREANTES NA GAVEA

Nas próximas reuniões estrearão em nossas pistas os seguintes animais:

PARK AVENUE — Feminino castanho, 3 anos, São Paulo, por Bala Hissar e Parchment, de criação dos srs. Nelson e Roberto Seabra e de propriedade do sr. Eurico Salgado. Tratador: Gonçalino Feijó.

SOMALIA, Feminino, castanho, 5 anos, São Paulo, por El Muneco e Xylofia de criação do sr. Roberto Alves de Almeida e de propriedade do Stud Otro Lance Tratador: Ramon Rojas.

HILANDERA — Feminino alazão, 4 anos, Argentina, por Haro e Spire, de importação do sr. Attilio Irulegui e de propriedade do sr. A. A. Assumpção. Tratador: Juvenal B. Ivo.

TAITUSITA — Feminino tordilho, 5 anos, Argentina, por Marón e Tatters, de importação do sr. Attilio Irulegui e de propriedade do Haras Faxina. Tratador: Manoel Farrajota.

LAFAYETTE — Masculino, alazão, 5 anos, Uruguai, por Airoso e Lady Agueros, de importação do sr. Attilio Irulegui e de propriedade do Stud Otro Lance. Tratador; Ramon Rojas.

HONG KONG — Masculino, alazão, 3 anos, São Paulo, por Morrinhos e Quatiá, de criação do Espolio Linneo de Paula Machado e de propriedade do sr. Carlos S. Eiras. Tratador: Gonçalino Feijó.

PUNJAB — Masculino, alazão, 4 anos, Argentina, por Rustom Pachá e Pimpinela de importação e propriedade do sr. Martin Nazar Duhan. Tratador: Alfonso L. Salvati.

WATER STREET — Masculino, zaino, 5 anos, Irlanda, por Early School e Nigella, de importação e propriedade do sr. Erasmo A. A. Assumpção. Tratador Juvenal B. Ivo.

HANNIBAL — Masculino castanho, 3 anos, São Paulo, por Six Avril e Vinaré de criação do Espólio Linneo de Paula Machado e de propriedade de dona Corina Mathias da Silva Tratador: Nelson Gomes.

DESTERRO — Masculino alazão, 3 anos, São Paulo, por Haro e Daniña, de criação e propriedade do sr. Antonio A. Assumpção. Tratador.

EGYPCIO — Masculino, alazão, 6 anos, São Paulo, por Formasterus e Riri, de criação do Espolio Linneo de Paula Machado e de propriedade de dona Isabel Amaral de Freitas. Tratado:

BALLYHOO — Feminino, tordilho 4 anos, Argentina, por Badruddin e Halloo de importação do sr. Attilio Irulegui e de propriedade do Haras Faxina. Tratador: Manoel Farrajota.

CALOURO — Masculino, zaino, 3 anos, São Paulo, por Congratulations e Rejected de criação e propriedade do Haras Faxina. Tratador: Manoel Farrajota.

CALCE — Masculino, castanho, 6 anos, Argentina, por Madriga II e Calceolaria de importação do sr. Osvaldo Gomes Cunha e de propriedade do sr. Carlos Gilberto da Rocha Faria. Tratador: Sabatino d'Amore.

ATENDAM AO HORARIO ESTABELECIDO

Da Comissão de Corridas recebemos a seguinte nota:

A Comissão de Corridas, confiante na colaboração do publico para o sucesso da reunião do próximo domingo, roga aos apostadores que tanto quanto possivel procurem utilizar-se dos "guichets" destinados á venda de apostas antecipadas, instalados na tribuna social e na Tribuna Especial, e que procurem atender ao horario estabelecido para o encerramento das apostas, antecipando, desde já, os seus agradecimentos pela atenção que dispensarem a este apelo.

NO BOTEQUIM DO PORTILHO

Primeiro a ginastica; depois, a ducha; finalmente, o café. Assim faz Spitfire, que vemos, na fotografia ao balcão do botequim do Portilho tomando o seu café, em companhia de sua proprietaria, dona Inah de Moraes. Spitfire, que é freguês assiduo dos irmãos Portilho, mesmo na ausencia de d. Inah tem credito suficiente na casa para mandar "espetar" um bolinho, um pastel, ou um "sandwich", sem falar na media "que não seja requentada"...

A PRÓXIMA SABATINA

Primeiro pareo — 1.000 metros — (Pista de grama) — A's 13.20 horas — Cr$ 20.000,00.

			Ks	Cts
1	1	Galante	52	60
	2	G'orita	54	70
	3	Trinta & Três	56	80
2	4	Iberty	50	70
	5	Aruba	50	80
	6	Hertz	56	70
	7	Huasca	50	60
3	8	Vitacin	56	80
	9	Vatutin	52	60
	10	Picardia	52	70
	11	Piazote	56	40
4	12	Hungria	54	35
	13	El Goyo	52	50
	14	Urucungo	50	40
	"	Sis	54	40

Segundo pareo — 1.500 metros — A's 13.50 horas — Cr$ 22.000,00.

			Ks	Cts
1	1	Malaio	54	25
	2	Somalia	52	50
2	3	Tally-Ho	50	35
	4	Diamant	54	50
3	5	Furacão	56	35
	6	Marrocos	58	40
4	7	Trenol	54	40
	"	Flexa	52	40
	"	Sanguenolth	56	40

Terceiro pareo — 1.800 metros — A's 14.20 horas: — Cr$ 25.000,00.

			Ks	Cts
1	1	Guaiára	54	20
	"	Gladiadora	54	20
2	2	Oreifo	56	50
	3	Mamonte	56	70
3	4	Grão Mogol	56	40
	5	Boa Noite	54	50
	6	White Face	56	40
4	7	Monte Carlo	56	60
	8	Acerape	56	40
	9	Arabo	56	85

Quarto pareo — 1.400 metros — A's 15.00 horas — Cr$ 18.000,00.

			Ks	Cts
1	1	Diogo	54	40
	2	Manimbu'	52	80
	3	H. A. S.	50	80
	4	Fasanelo	56	80
2	5	Dique	56	40
	6	Ponteiro	50	50
	7	Amostra	54	80
	8	Chistoso	54	80
3	9	Vega	56	10
	10	Fistico	54	80
	11	El Bolero	58	60
	12	Gran Duque	54	30
	13	Aragonita	52	50
4	14	Diplomata	54	80
	15	Flicka	54	60
	16	Brigador	56	80
	17	Pongahy	58	40
	"	Cayuba	50	50

Quinto pareo — 1.000 metros — A's 15.30 horas — Cr$ 22.000,00.

			Ks	Cts
1	1	Baldric	52	40
	2	Garna	48	70
	3	Aymoré	50	35
2	4	Sagres	54	35
	5	Boavista	50	80
	6	Caxton	52	80
3	7	Cacique	58	60
	8	Evasiva	50	50
	9	Tango	50	80
4	10	Egypcio	54	80
	11	Sirigy	58	30
	"	Arantanha	48	30

Sexto pareo — 1.500 metros — A's 16.00 horas: — Cr$ 22.000,00 — "Betting".

			Ks	Cts
1	1	Cruzeiro II	56	35
	2	Excelente	54	60
	3	Coquetel	56	60
2	4	Malvado	56	60
	5	Pilintra	54	80
	6	Gurupy	56	80
	7	Itaí	54	80
3	8	Gabardine	54	40
	9	Colombina	54	80
	10	Visagem	54	80
	11	Seafira	54	80
4	12	Chilito	56	35
	"	Reunião	56	35
	"	Vicenta	54	35
	"	Denoria	54	35

Setimo pareo — "Prêmio Assis Brasil" — (Pista de grama) — 1.800 metros — A's 16.35 horas — Cr$ 40.000,00 — "Betting".

			Ks	Cts
1	1	Francesca	59	30
	2	Granflauta	58	60
2	3	Remolacha	58	40
	4	Gitanita	57	50
3	5	Hilandera	57	40
	6	Gravana	52	50
4	7	Neblina	53	80
	8	Ballyhoo	57	35
	"	Taitusita	58	25

Oitavo pareo — 2.200 metros — A's 17.10 horas — Cr$ 30.000,00 — "Betting".

			Ks	Cts
1	1	Entredós	53	35
	"	Armonioso	50	35
	2	Buridan	48	60
2	3	Lafayette	53	40
	4	Maio	57	40
	"	Casablanca	53	40
3	5	Remember	50	60
	6	Toulon	49	60
	7	Trompo	58	40
	8	Calce	57	35
4	9	Chips	57	50
	10	Tupan	48	80
	11	Bilbão	51	60
	"	Fritz Wilberg	55	60

Pouco antes da grande curva, vemos em luta Rolante (junto á cerca) e Peter Pan, vindo a seguir: Cruzeiro II, por fora deste Chilito, Araçagi, Vicenta, meio encoberta por aquele, Aldeão e Ipê, não aparecendo Tibagi II e Curemas.

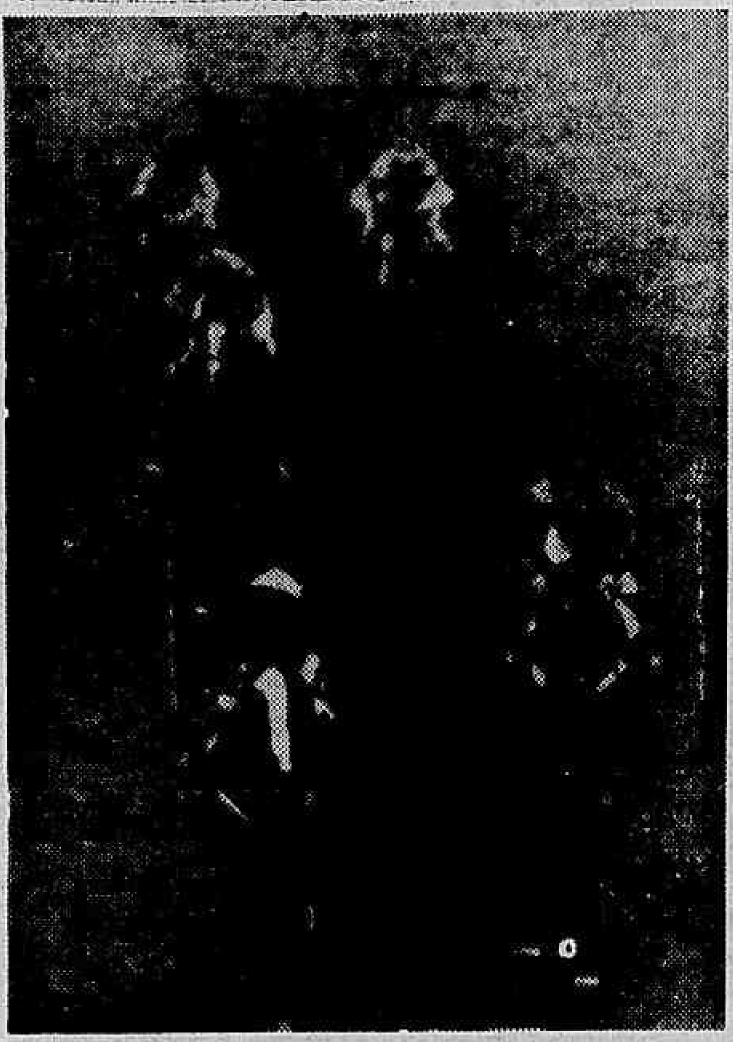

2.º PAREO DE DOMINGO: — No tiro direito, Cotiára a ganhadora facil, comanda o reduzido lote, tendo á sua anca o Kelvin; mais atrás vêm Fantasia e, num mesmo plano, Don Pedro II e Fragata.

6.º PAREO DE DOMINGO: — 200 metros após a partida, vemos da esquerda para a direita: Giria, Elegante, Guinéo, Alameda, Itaipú, no primeiro plano; meio encobertos por Elegante, Guinéo e Itaipú estão Oidra, Guatapará e Boa Noite, que foi a ganhadora, vindo mais atrás a Emissora; encobertos pelo bolo do centro estão Lula e Itaimbé.

Na reta oposta Toulon comanda o pelotão, aparecendo da esquerda para a direita: Diagonal, Enéas, Tupi, Rockmoy, Heleno e Fandango, não aparecendo El Morocco e Fulgor, que estão encobertos pelos da frente.

FABRICA BANGÚ
TECIDO PERFEITO
FIRMEZA DE CORES
LINDOS PADRÕES
DURABILIDADE
BANGÚ
EXIJA NA OURELLA
BANGÚ - INDUSTRIA BRASILEIRA

SWEEPSTAKE 1946!!

OS MAIS LINDOS CHAPÉUS

de Aigrettes, de Plumas, de Flores e de novos materiais em cores maravilhosas.

MODELOS EXCLUSIVOS!

CASA KORFF — ASSEMBLÉIA, 92 Perto da Avenida

Partiu Para Nova York o 1.º Secretario da Embaixada dos EE. UU.

Com destino a Nova York, seguiu, ontem, pelo "clipper" da Pan American World Airways o sr. Vinton Chapin, primeiro secretário da Embaixada norte-americana no Rio de Janeiro. O diplomata estadunidense, que desempenhou as funções de consul nesta capital, exercera posto idêntico ao atual na Embaixada junto ao govêrno do Haiti.

Mortos no Sinistro do "Duque de..."

(Conclusão da 4ª Pag.)

Rita Lima, Romilda Guerra Maria Coilelia Bianca, Floriano Coelho de Souza, Achile Filipucci, Giacomina Stein Mechele Gaocchi, Vattani Giovani Mario Rimondi, Angelo De Paoli, Berta Lienech, Elisabeth Gerdmann, Johanna Sommer Antonio Mastroti, Benedetto Mastruci, Francisco Panela, Miguel Damaso, Teresa de Jesus Inacio da Fonseca, Angelo Galante, Amosi Puchi, Elio Picini, Giuseppe Hajon Mendolto Matilde Aruchin Hajan Mondolfo, Anchangelo Rappa, Terezita Rappa, Flavio Rappa, Adelia rappa, Tito Soares de Miranda, Laura Zelinda Giannini Aman Giannini, Paulette Fanny Blun, Maurice Blun, Helene Ida, Levy Blun, Giovanni Senise, Maria Amalia, Luisa Falci Senise, Magdalena de Abaeté de S. da Gama, Blanca Cuani de Marcovaldi Guarneri, Caterina Mussato de Mendonça, Uchoa, Passaro Spinalba, Teresa Protestate Passaro, Nicola Passaro, Passaro Rafaele Passaro, Gloria, Andréa Passaro Fanvacci Gallano.

OS PASSAGEIROS DE 3.ª CLASSE

São os seguintes os passageiros de 3.ª classe:

Teraldo Nicola, Maria Proedel, José Vasque Ramos, Adelino Ferreira, Lino Ramos Cundines, João Esteves Landeira, Isaura Mercedes Gairão Arantes, Luiz Pereira, Constantino Gonçalves e Gonçalves, Camilo Lorenzo e Lorenzo, José Manuel Blanco Garrido, Arturo Lorenzo Ottaven, Delfim Blanco Garrido, Carmem Alves Dias, Antonio José Alves, Daniel Andres Rodrigues, Hermosinda Vidal Friaza, José Nunes, Luigi Langone, Donato Colucci, Albano Luiz Gracina do Espirito Santo Borges, Manuel dos Santos, Maria Helena Fontes, Adelia dos Santos Fontes, Vitor Santos Fontes Luiz Carlos dos Santos Fontes Maria Piedade, Abel Rodrigues dos Santos, José Correia Penha Isidro Batalha, Adelio Salvatore, Francesco Vilarino, Elvira Ribeiro Teixeira, Benedito do Carmo de Souza, Carmem Saraiva, Manuel Saraiva de Souza, Casemiro Ferreira Martins, Maria da Luz Cardoso Rodrigues, Petrocinia de Jesus, José dos Santos Verde, Manuel Ferreira Martins, Maria dos Anjos Perina, João Maria da Rocha Jarro, Ofelia da Rocha Jarro, Mario Monteiro, Prisca de Jesus, João Miguel Alves, Maria Augusta da Conceição Monteiro, Celestino de Almeida Monteiro, Margarida da Piedade, Francisco de Souza Saraiva, Antonio Rodrigues Teixeira, Vitorino Seabra, João de Freitas, Antonia de Almeida Sales, Alzira Augusta Leite Sales, Raul Pires Monteiro, Avelino José Gomes da Fonseca, Antonio Gonçalves, Henrique da Silva Ferreira, José Afonso Rodrigues, José Apolinario Monteiro, Jesulina d'Assunção Madeira, Constantino de Almeida, Amilia de Almeida, Evarista Hermida Linares, Manuel Gaspar Ribeiro, Artur Duarte, Albano Ferreira Xerita, José Augusto da Costa, Manuel d'Almeida, Augusto da Souza Moreira, Antonio de Oliveira, Francisco Maria da Costa Tavares, Etelvina Afonso Tavares, Antonio Lopes Cheleiro, Albano Coelho, Antonio Rodrigues Pereira, José Lopes, Joaquim de Souza Araujo, Manuel Rodrigues, Manuel Francisco Correia Serafim da Silva Moreira, Antonio Fernandes, Antonio dos Santos, Antonio Alves Correia, Benjamim de Abreu, Joaquim Lopes, Agostinho Gonçalves, José Gonçalves, Vitorio Amendola, Martins Pietro, Montalto Luigi, João Marchese, Fioramante Nost, Novelo Emilio, Nicola Raimundo, Francesco Vicenti, Giacomo Bonarite, Luz Durão Bianco, Margherita Viti, Giuseppina Amicarelli Dorsa, Moacir Rodrigues Fernandes, Rosa Rodrigues Fernandes, Lidia dos Anjos Fernandes, Antonio Rodrigues Fernandes, José João Gonçalves Ribeiro, Manuel José Rozendo Gonçalves, Marlene Esteves de Paiva, Ilda Esteves de Paiva, Artur Esteves de Paiva, José Fernandes Mata, Americo Pereira Coelho, José Correia Junior, Luiz Rodrigues Fontes, Emilia da Silva Soares, Antonia Neves Bodas, Beatriz Neves Torrão, Hilario Marques Pires de Castro, Artur Ferreira da Costa e Silva, Jacinto Alvim Pires, Antonio Alves, Benjamim Diniz da Costa, Laurentino de Jesus Figueredo, Milton Mendes Figueredo, Gracinda de Jesus Silva Santos, José dos Santos, João de Deus Aparicio, Maria da Graça Gomes, Antonio Dias Aparicio, Maria Anunciação Gomes Aparicio, Adelino Tavares Lucio, Antonio dos Santos Silva, Smilia Maria de Jesus João Martins, Ana Correia Marques, Gracinda Adelaide Correia Marques, Sauterio José Marques, Manuel Antonio Marques, João Ferreira Nina, Eugenio Lourenço Dias, Palmira Afonso Lima, José Senabra de Souza, José Cardoso, Antonio Barbosa, Maria Augusta Frias, Anibal Moreira, Antonio Pinto Barbedo, José Maria Moraes, Antonio Correia Leite, Romulo Pereira, Candida Fernandes Antunes, Adilia Morgado Gonçalves da Cunha, Manuel Batista, João Gomes de Rezende, Adelino Marques Pereira, José Marques Coelho, José Alexandre, Maria José Alexandre, Manuel Antonio Torrão, Maria Torrão, Eduardo Alves Batista, Casemiro de Souza, Alberto Duarte Moreira, Olimpia de Jesus Moreira, Manoel Alves Ferreira do Couto, Custodio Gonçalves Pereira, José Trindade de Oliveira, Joaquim Ramos Maria Rosa Monteiro Ramos, Manuel Antonio Alves Ferreira, Nicolau Rossini, Alaide de Souza Rossini, Diamantino Rodrigues, Maria Adelaide Rodrigues, Joaquim Ferreira, Maria Antonio Joaquim, Idalina Lopes da Fonseca, Antonio da Costa e Silva, José da Silva e Souza, José de Melo, Antonio da Costa, Carmindo Pereira dos Santos, [illegible] Vieira da Cruz, Manuel Abilio da Cruz, Antonio Marins de Bastos, Custodio Emilio, Maria Augusta Arvins de Bastos, José Antonio Arvins de Bastos, Afredo Pinto Rodrigues, Maria da Costa Rodrigues, David da Fonseca, Hermelinda Ferreira, Olimpio Mauricio Ferreira, Manuel Maria Machado, Amadeu Ferreira, Manuel da Silva Moreira, Antonio Augusto Alres, Antonio Maria, Antonio Botelho, Manuel Alves, Manuel Tavares da Silva, Faustino Tavares da Silva, Manuel Alves, João Teixeira, Maria Pinto, Joaquim Gomes da Silva, Rosa Rezende dos Reis, Abel Antonio Magalhães, Agostinho da Silva, Antonio José Lemos, Bernardino da Silva Pires, Maria Dorvalina do Amaral, Avelino Afonso, Maria Amelia Fernandes, Alvaro Fernandes, Amelia de Jesus Fernandes, Maria Fernanda Fernandes, Carlos Fernandes, Antonio Tavares Freire, Carmem Tavares da Souza, Manuel Rodrigues, Maria Duarte Ribeiro, Aristides Rodrigues Duarte, Otacilio Filomeno Rodrigues, João da Castro Leiras, Maria dos Anjos, Fernanda de Castro Moreira, Francisco Guercio, Pietro Forziati, Inocencio Marcelino Loureiro, Rosa de Almeida, Artur da Costa Correia, Eulalia Loureiro Correia, Artur da Costa Correia Filho, Anibal da Cruz, Ludovina de Jesus, Modesto de Josus Cruz, Antonio Carlos de Jesus Cruz, Carminda de Jesus Cruz, Antonio Pereira de Magalhães, Lucia de Jesus Cerde, Maria Dias da Silva, Manuel Fernandes Leite Junior, Geronimo de Azevedo, José Maria Gomes, Anibal de Carvalho, José Garcia, Manuel Garcia, Manuel Faria, Antonio da Costa, Joaquim Ferreira, João Gonçalves Ventura, Jesus Pires, Antonio Marques Ferreira, José Martins da Silva, José da Cruz, Augusto Martins, Antonio Pereira Barreto, Geni da Conceição Duarte Pereira Barreto, Alice Duarte Barreto, Manoel Maria Morais, Manoel Dias Pereira, João Rodrigues, Manuel Joaquim Vilas, Antonio Tavares de Pinto, José Maria do Melo, Armando da Costa Palmeira, Constantino Simões de Carvalho, Emilia Ascenção de Carvalho, Maria Lourdes de Carvalho, Antonio Fernandes de Carvalho, Antonio de Andrade, Antonio Ferreira Junior, Stella Augusta Costa Ferreira, Agostinho da Costa, Ana Pinheiro, Alberto Pinto Loureiro, Boaventura de Grova, Manoel Nunes Teixeira, José Nunes Teixeira, Olinda Nunes Meirelles, José Giova, Fortunato Mazzela, Rosa Vilas-Boas Fernandes, Manoel José Fernandes Salgado, Rosa do Brasil Taveira Salgado, Ana da Purificação Aguiar Taveira, Fernando Taveira Salgado, Antonio Rodrigues de Puga Junior, Maria de Lourdes de Aguiar Taveira, Rosa Taveira Rodrigues Ascendino Rodrigues Taveira, Novellini Domenico, Benevite Carmine José Pinto Guimarães, José Pinto de Carvalho, Isidro Monteiro, Alzira Gonçalves Morgado da Cunha, Martininano José de Souza, Americo Elizeu Pinheiro Gonzalez, Francisco Abril Faro, Elvira Freitas Alexandre, Manoel de Souza, Manoel Antonio Torrão, Domingo Caetano, Alzira Rodrigues Caetano, Justo Leao Caetano, Domingos Soares Cardoso de Oliveira, Ana de Souza Reis, Domingos Antonio, Joaquina de Souza, Domingos José dos Reis, Abel de Barros Marques, Manoel Jesus Rodrigues, Antonio Sagulo, Lourdes Puga Domingues, Bazilidi Tagliari, Mercedes Pandolfo Osvaldina Tagliari, Manoel Diniz Escala, Antonio Pereira da Silva, Alzira Correa da Silva, Pedro Pereira da Silva, Maria Pereira da Silva, Conceição Pereira da Silva, José Paz Coamenero, José Figueredo, Antonio da Eira, Ana da Conceição Cabral, Francisco Salvatore Vilardo, José Maria Rodrigues Repinaldo, Luiz Pereira Fernandes, Manoel dos Santos Batista, José Rodrigues Vieira da Rocha, Joaquim Machado, Antonio Ferreira Mouta, Antonio Domingues da Costa Rodrigues, José dos Santos, Manoel Dionizio, Armando Tomaz Monteiro, Antonio Simões Chuva, Maria da Conceição Dias da Silva, Adriano Cação Pimentel, Manoel Duarte Correa, Valentim da Costa, Hermindo Ferreira, Manoel Ribeiro Fraga, Antonio Gomes Diniz, Antonio Antunes, José da Costa, José da Silva, Francisco José da Silva Valentim de Matos, Antonio dos Santos Lima, Manoel Pinto, Antonio Pereira, Antonio Tomaz Monteiro, Maximino Taboada Vasques, Manoel Pereira, Manoel Dias Pereira, Maria Ross Pereira, Manoel Carlos Pereira, Manoel Gonçalves Junior, Manuel Siqueira, Joaquim Pratas, João Rodrigues Pedro, Valentim da Costa, João Rodrigues de Bastos, José Alves Pinto, Agostinho Gonçalves da Cunha, Agostinho da Costa Carneiro, João do Nascimento, Maria Albina Lopes, Joaquim Lopes Sabino, Manuel Maria da Silva Sabino, Rosalina Maria de Oliveira, Ernesto Ferreira, Alvaro Augusto Jorge Pacheco, Maria Dias Pacheco, José Gonçalves Laranjeira, David Pinto, João Fernandes Temido, Mario Soares Batalha, Manoel Maria Almeida, Antonio de Almeida, Manoel Ferreira Monteiro, Domingos Afonso Figueiras, Joaquim Pereira Barreiro, Joaquim de Azevedo Martins, Manoel Maria Garreilhas Manuel da Fonseca Miguel, Fernando da Costa Vale, Manoel Marques, Manoel Martins Couto, Manoel Pinto, Joaquim Rodrigues dos Santos, Antonio Rodrigues Coutinho, Benjamin dos Santos, José Ferreira de Paiva, Manoel Pereira Martins, Ana Lourenço Martins, Arlete Lourenço Martins, Hilda Lourenço Martins, José Sabino de Barros, José Carlos, Bernardino Gonçalves Oliveira Zuraida Alves Maia, Margarida de Oliveira, Manoel Gomes Teixeira Junior, Manoel Luiz Ferreira, Francisco Fernandes, Amelia dos Anjos Convenіente, Artur Fernandes Ambrozio, Guilherme Ramos Mendes, Ilidia Adelaide, Adelino Augusto Mendes, Joaquim de Souza, Maria Coelho da Silva, Auscilia dos Santos de Oliveira, Eliza dos Santos de Oliveira, Boaventura Martins Frio, Maria Celeste de Oliveira Lopes, Candido de Oliveira Martins Frio, Balbina das Dores Oliveira Martins Frio, Manoel Joaquim de Resende, Eva Judith de Oliveira Lopes, Julio Simões Almeida, Vitoria Mendes Almeida, Eduardo Martins Rendeiro, Albina Rosa dos Santos, Belmiro Nunes de Souza, Mario de Souza Ferreira, Manoel Corrêa Martins, Maria das Dores Lima ou Maria das Dores Martins, Joaquim Fernandes Torrão, Serafim da Silva Queiroz, Albertino Dias Baeta, Abilio Sales Fortuna, José Pereira, Armando Pinto de Castro, Alberto D'Albuquerquer Rodrigues, José Celestino Carvalho Lima, Joaquim Dias Felipe, Octavio de Resende, Maria dos Remedios, Adriano Pinto Machado, Armando Pinho Carvalho, Julio Gomes, Manoel D'Oliveira, João Mendes, Antonio dos Santos Loio, José Pereira de Castro, Ary Pereira de Castro, Iza Pereira de Castro, Maria Teixeira, Adelino Augusto Maria de Jesus Carlos Augusto Paes, Joaquim José Pais, Mauricio Augusto Pais, Americo Bernardo Sequeira, Amandio Gonçalves de Castro, Francisco Fernandes da Silva, Emilia de Matos Gomes, Antonio Francisco da Cunha, Luiz Pinto, José da Silva, José Domingues, Deolinda Lima Domingues, Francisco Sammammed Aguiar, Benita Limia Fenin, Belmiro Pereira, Ernestina do Conceição Cerveira Prof. João Joaquim Monteiro da Videira, Decio José Martins, Anibal Simões Melo, Antonia da Cunha, Abel Roque Vaz Gomes, João Araujo da Cunha, Manuel Rodrigues, João Valente da Silva, Luiz Pereira, Maria do Rosario Cruz, Francisco Vaz Gomes, Alcino Teixeira do Amaral, Antonio Aveiro, Antonio Martns, José Alexandre, Celestino Gonçalves Moreira, Belmiro da Costa Carvalho, Joaquim Gonçalves, Manoel Figueiredo Lito, Francisco Rodrigues, Domingos Fernandes, Antonio Martins da Silva, Ildio Amorim, Amadeu valhes, Antonio dos Santos Cruz, Maria Armandina Rodrigues dos Santos, Francisco da Silva, Iidio Amorim, Amadeu Coelho da Silva, Abilio Coelho, Raul Ferreira de Azévedo, Anibal Ferreira Aparicio, Vicente Rodrigues Melo, Baltazar Gomes Nogueira, Francisco Pinto, José Pinto Virginia Andrade Gonçalves, Domingos Gonçalves, Maria Helena Gonçalves, Serafim da Silva, Arbanda Lages, Manoel Francisco da Silveira João Antonio Lopes Rezende, Francisco Mont Alverne Pires, Joaquim Migueles, Severino de Souza Alves, Albino Alexo João José Mendes, Antono Severino Amado, José Rodrigues, Manoel Ferreira, Maximiano Domingos de Souza Cirne, José da Silva Gonçalves, Antonio José Robalino, Felisberto Moreira da Silva, Juventino de Penfieiros, Beatriz de Jesus, Fernando Henrique de Oliveira, Ana da Piedade Lopes, Paulo Andrade, José Correia, José Alves da Quinta, Miquelina Lopes, Florinda Esteves, Joaquim Soares de Almeida Junior, Manoel Joaquim Cavaco, Herminia Faria Guimarães, Manoel Tavares Junior, Elia Menta, João Fernandes Leonor, Domingos José Gonçalves, Rosa da Silva, Manoel da Silva Gonçalves, João Pereira da Silva, Manoel dos Santos Nunes, Maria Nilsa Coelho da Silva, Danó Achille, Pirreno Angelo, Stella Renato, Martinelli Ferdinando Coloto Pietro, Bernardi Giuseppe, Terenzio Alessandro, Rapa Giuseppe, Novaro Innocenzo, Fruscioni Francesco, Ursino Giuseppe, Esposito Giovanni, Galofaro Antonino, Fontana Vincenzo, Gandolfi Attilio, Paggiolu Attilio, Filippinni Gioacchino, Germi Luizi, Serpe Curo, Vita Luigi Pandullo Michele, Fanciulli Abramo, Corveto Bernardo, Sollari Ugo, Ghio Giuseppe, Di Francescantonio Nicola, Montella Vincenzo, Mamell Michele, Lucchi Aurelio, Gagnato Girolamo, Ugazzi Emanuele, Dentone Andréa, Busegh'n Francesco, Giordano Giuseppe, Del Corto Diomede, Giusti Renato, Silffredi Pietro Barenco Paoolo, Fassio Luigi, Tomadini Luigi Peresi Giovani, Guaita Attilio, Amisano Eurico, Casula Giovanni, Grua Eligio, Campiselli Wolfango, Stagnaro Angelo, Rizzo Letterio, Vesco Giuseppe, Paolucci Giovanni, Marcucci Angelo, Accolla Sebastiano, Taruffi Ruggero, Palmieri Pietro, Fera Francesco, Fedi Cesare Spano Filippo, Granucci Agostino, Pesenti Emilio, Macchi Andrea, Ciacco Andrea, Duce Nicolo Croveto Mario, Mazzachiodi Arturo, Tocchi Angelo, Staiti Giuseppe, Piccardo Natale, Cardillo Carmelo, Gambino Benedetto, Borrione Marcello, De Angelis Luigi, Dezzani Constantino, Lena Luigi, Bianchi Pietro, Casareto Simon, Colotto Francesco Peirano Stefano Torielli Domenico, Penna Mario, Cavero Simone, Ravano Bartolomeo, Bruni Artturo Paneri Domenico, Gollo Cristoforo, Galeano Salvatores, Fascie Giulio, Regalli Arturo, Morino Roberto, Mondello Palcido, Bianchi.

Alberto, Bastidnini Ferdinando, Caino Eugenio, Pugliesi Giovanni, Giacoppo Orazio, Volpi Nino, D'Urzo Umberto, Asseretto Umberto, Illiano Marcantonio, Basile Domenico, Frisone Vincenzo, Cordone Italo, Granero Vittorio, Rolla Germano, Rossi Alberto Tarotto Michele, Rolla Noris, Bombardi Michele, Braglia Nicola, Costa Benedeto, Diga . Giorgio, . Franceschini Abramo, Arena Francesco, Solari Lorenzo, Calcagno. Luigi, Uce Iletti Pietro Bovone Paolo, Savoia Alberto, Risso Giuseppe, Locano Francesco Gasparini Lorenzo, Repetto Giovanni Battista, Mori. Eugenio, Belvedere Francescantonio, Bonanzinga Andrea, Bimonell Angelo, Guarnieri Rocco, Argentieno Ciro, Gicia Matteo, Giribaldi Angelo, Franchi Giovanni, Schiavone Pietro, Biastochio Bartolo, Alferdo Lucarelli, Paschoal Martinho, Michele Tucci, Pietro Gianfilipo, Vincenzo Gianfilipo, Ettore Girolimotti, Julio Cechtering, Alois Wiesrtger Alberto Kaneta, Gaglianone Battista, Liliana Boggi, Alfredo Boggi, Bogliani Silvio, Sivoltella Rocco Antonio, Wornicoff Giovanni, Fiorino Sani, Frisone Giuseppe, Carta Tomenizo, Campodecci Cavaldo, Lunini Lino, De Angeli Emsanuele, Vassalo Bernardo, Pilotti Gouseppe, Milillo Giuseppe, Solari Domenico, Pannin Giovanni, Milanese Francesco, Ponco Francesco, La Valle Siego, Marino Emidio, Lorenzoni Gianuario, Scalari Vasco, Bacchilega, Icilio, Canepa Guido, Bonanni Paolo, Muttini Alfredo, Toselli Alessandro, Bernardo Antonio Esposito Domenico, Giampedrone Aldoino, Baragli Vincenzo, Alfonsetti Giovanni, Colonha Raffaele, Bonanni Gerolano, Baldan Spiridione, Trenta Virgilio, Massa Prospero, Cassanelli Giuseppe, Vaenzo Baldassarre, Lazzeri Daniele, Villello Luigi, Culli Demetrio, Zolesi Arturo, Maggiolo Filippo, Salvemini Leonardo, Droandi Fernando, Contarino Anttonino, Caprino Giovanni, Torarolo Nicolo, Barile Principio, Sgherza Vito, Quarantelli Vittorio, Russo Vincenzo, Ferro Paolo, Olivieri Alberto, Ghiara Alessandro, Intrepido Giovanni, Renno Vincenzo, Stamati Emilio, Giannini Oreste, Ferrando Giuseppe, Savona Giovanni, Fanese Giuseppe, Andriali Silvestro, Restano Antonio, Vantaggio Giuseppe, Marchi Luigi, Pesavento Oreste, Trotta Lorenzo, Torriglia Tito, Coen Bruno, Accordino Giuseppe, Antula Ettore, Pidatella Giuseppe, Fiorino Ignazio, Valdemarini Giusto, Sperduto Erasmo, Baffetti Aurelio, D'Acampo Gennaro, Buz Salvatore, Agosta Salvatore, Minervini Antonio, Carannante Giuseppe, Barbaro Bruno, Bullo Giuseppe, De Vincenzo Vito, Pincio Nicola, Gragnani Oreste, Pirgoli Antonio, Alfrieri Antonio, Romano Gennaro Santi, Gaglione Giosue, Perna Luigi, Khidr Mahmoud Ferraq, Borriello Luigi, Lubrano Lavadera Pasquale, Juan Martinez Calzado, Ida Sapelli, Pinheiro, Serafim Esmerado, Januario Costa Peixoto, Mario Dias Alves, Vitoria Alves Soares, Maria da Conceição Soares Alves, Teresa Soares Alves, Adelino Gomes, Joaquim Soares Linhares, D'Esposito Luigi, Susino Raffaele, Bondi Nicola, Speranza Antonio, Nattero Luigi, Casanova Giuseppe, Delfino Luigi, Corso Giacomo, Ascione Raimundo, Rametta Gioacchino, Mattioli Aldo, Fumagalli Gaetano, Saitta Antonino, Ferrara Seffano, Cotta Antonio, Lanata Virgilio, Marinucci Rocco, Bozzo Philippo, Ombrellino Michele, Barrera Angelo Avegno Emanuele, Moitola Antonio, Arri Guido, Gabutti Enrico, Rosa Ignazio, Inplagiazzo Leonardo, Quadrini Remo, Mor Giovani, Benedetti Bruno, Mondo Francesco, Rojac Antonio, Bembich Giovanni, Scarpa Carlo, Cossi Otavio, Annese Cataldo, Majer Giuseppe, Venturini Giulio, Mocenigo Luciano, Lazzarini Rigel, Carrara Giovanni, Mosso Gicbatta, Baussola Camillo, Gaggero Cesare, Paolini Emilio, Guastavino Mario, Giaccio Doenico, Varni Mario, Fellegrini Otello, Borriello Antonio, Sini Giuseppe, Scialiero Giovanni Battista, Landro Giovanni, Traverso Luigi, Mantero Ernesto, De Lorenzi Stefano, Faesi Vittorio, Bozzo Giuseppe, Olivari, Feliegro, Averta Annunziato, Capo nez Afonso, Garofalo Francesco, Marcon Marcello, Capodagli Emilio, Luci Mendes Fernandes, Alice Mendes Soares Fernandes, Elisa Bernarda Simoes, Manoel Rodrigues Conchado, José Joaquim Soares, Luiz Alves de Carvalho, Manuel Buceto, Diamantino Lopes Ferreira Agostinho, Isaura Pinheiro de Castro, Albano Gonçalves de Barros, Maria Augusta Dias dos Santos, Boaventura Antonio Victor da Costa, Maria Augusta Graça da Costa, Balbina Graça da Costa, Antthero Gonçalves da Cunha, Margarida Gonçalves da Cunha, Alzira Gonçalves da Cunha, Inocencio Pinto da Cunha, Celina de Jesus Palheiros, Maria de Jesus Ferreira Conde, Amadeu Bernardes Alves Palheiros, Vilma Ferreira Conde, Marlene Ferreira Conde, Joaquim Mendes Figueiredo, Almir da Cunha Souto, Aurora L. Souto, Olinda Souto Machado, Nelson Horacio Souto Machado, Ana Maria Gonçalves, João Antonio Gonçalves Maduro, Maria da Conceição Gonçalves, Alberto Rodrigues, José Caetano, Francisco Lopes Novo, José Nunes, José da Silva, Antonio Jos da Costa, Manoel Fernandes Serra, Antonio Fernandes Serafim Maria, Manoel Fernandes Povoas, Antonio Domingues, Manoel Oliveira Crespo Junior, Antonio Pinto, Marilia de Almeida, Mario de Almeida, Manoel de Almeida, Maria dos Anjos Almeida, Ilda Rocha de Oliveira, Angelina dos Santos Mesquita Rocha, Manoel da Rocha Oliveira, Cecilia Dias Gonçalves Antonio Gonçalves Dias, Mario de Lourdes Goncalves Dias, Emilia Dias Goncalmes, Maria Amelia Goncalves Dias, Ermelinda Goncalves Dias, Abilio Dias Meireles, Olimpia Madureira da Silva, Michele Joselli, José Madureira da Silva, José Goncalves da Cunha, Alberto Pires, Carlos Duarte, Dolores Kano Inglesias, Antonio Valenzuelo, Manoel Antonio Vieira, Marianetti Rugerro, Palmira da Costa, Ema da Costa, Antonio Vitor da Costa, Maria de Jesus, Manoel Baesta da Silva, Pedro Agostinho Pereira.

NOTA — Os passageiros sob os numeros 57 e 549 deixaram de embarcar.

A Cidade Sem Leite, a Partir de Amanhã

(Conclusão da 12ª pag.)

atendido pelos recursos orçamentarios da Prefeitura daquele ano, será pago, simultaneamente, pelo mesmo Banco.

Ascende, assim, a Cr$ ...... 12.936.601,20 o total á disposição da CEL, nesta data, no Banco da Prefeitura do Distrito Federal S. A., com o que a PDF dá plena execução ao Decreto-Lei n.º 9.493, de 22 deste mês, saldando, em consequencia, até 30 de junho ultimo, o subsidio aos produtores de leite".

ATÉ 31 DE JULHO

Por outro lado, segundo nos informou, também ontem, o sr. Heitor Grilo, secretario da Agricultura do Distrito Federal, o subsidio acima referido seria pago até 31 de julho ultimo, isto é, até ontem.

Acrescentou o sr. Grilo que com isso [illegible] produtores, com os quais o [illegible] feito [illegible] hoje.

NOTICIA FALSA

No sentido de espalhar a confusão entre os produtores, foi transmitida pelo radio a falsa noticia de que se havia concluido satisfatoriamente um acordo, pelo que não haveria mais a greve.

A CEL NA GREVE

Curioso assinalar que o proprio interventor da CEL colaborou indiretamente na greve, deixando de remeter aos produtores o vasilhame para a remessa do produto a esta capital. Desta forma, mesmo que o quisessem, os produtores não poderiam remeter o leite para o abastecimento da cidade.

Dr. Paulo Perissé

Varizes — Intestinos — Reto e Anus

Hemorroidas sem operação

Av. Rio Branco, 108 - 10º s/1013 — Ed. Martinelli

Consultas diariamente das 13 ás 16 — Hora marcada: Fone: 28-4531

Saco São Francisco

Vendem-se terrenos neste lindo bairro de mansa praia e em franco desenvolvimento lotes a prestações, prazo de 5 anos e 20 por cento de entrada, preços de 10 a 30 contos. Informações pelos tels.: 42-0606 e 42-5653.

VIOLENTO BOTA-FORA DE MERCADORIAS d'A CAPITAL

"A CAPITAL" foi invadida...

...Pela multidão de compradores que está aproveitando as excepcionais vantagens oferecidas pelo MAIS VIOLENTO "BOTA-FORA" DE TODOS OS TEMPOS!

Os "Departamento de Senhoras" e "Seção de Camisaria" sofreram remarcações AINDA MAIS SENSACIONAIS porque vão ser LIQUIDADOS DEFINITIVAMENTE!

Vendas a crédito, com sorteios, pelo "SORTEARIO"

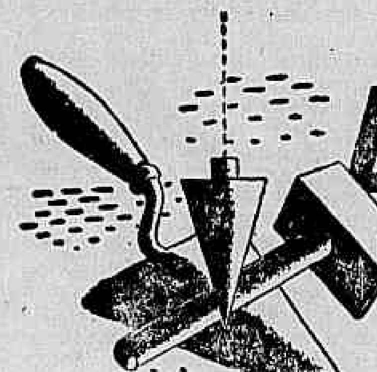

A CAPITAL VAI SER AUMENTADA!

AVENIDA ESQUINA OUVIDOR

O Brasil Sustenta Novamente a Igualdade Juridica das Nações

(Conclusão da 2ª Pag.)

porque só o animam sentimentos de harmonia geral e de fidelidade aos principios do direito e da justiça internacionais.

Sabemos, entretanto, prezar devidamente quanto todo o conjunto da paz entre os homens depende da Organização das Nações Unidas. E' ela a suprema chave da segurança para todos. Pode haver e ainda há imperfeições no seu estatuto. O tempo e a experiência indicarão as correções indispensaveis, mas nele já se contêm os elementos e as condições necessárias a conter as futuras agressões, a resolver as controvérsias, a evitar os conflitos. Basta que ela desempenhe os seus deveres com isenção, que não lhe falte a boa vontade nem lhe escasseie a boa fé.

Dessa boa fé entre as nações é que depende essencialmente o restabelecimento da confiança reciproca.

Façamos votos para que seja êste o espirito que anime todos os participantes desta Assembléia e para que empenhemos, com a graça de Deus, todos os nossos esforços em favor de um resultado auspicioso para a paz do mundo e desta velha, gloriosa e sofredora Europa.

Entramos neste recinto com optimismo. As suspeitas entre as nações como a desconfiança entre os homens hão de desaparecer quando falarmos claro uns aos outros.

EDIÇÃO DE HOJE: 12 PÁGINAS

Diario Carioca

NÚMERO AVULSO: 50 Centavos

ANO XIX — QUINTA-FEIRA, 1 DE AGOSTO DE 1946 — N. 5.552

MORTOS NO SINISTRO DO «DUQUE DE CAXIAS» 4 CRIANÇAS, 2 SENHORAS E 3 TRIPULANTES

NENHUMA VÍTIMA DO INCÊNDIO, MAS DO PÂNICO QUE A ELE SE SEGUIU

Trazidos Pelo "Tower Hill" 550 Passageiros do "Duque de Caxias" — Uma Criança Teria Caido ao Ser Transportada Para o Navio de Salvamento — Cenas de Tragedia, Em Alto Mar — Era o Aniversario de Serviço de Transporte de Guerra Sob a Bandeira Brasileira — 26 Feridos Socorridos Até Agora, Nesta Capital — Morreu de Um Colapso Cardiaco, Depois de Salva

Com segurança ninguem sabia, ainda ontem á noite, o numero exato de mortos vitimas do incendio ocorrido a bordo da nau "Duque de Caxias". Sabia-se, contudo, da morte de pelo menos 9 pessoas, sendo 4 crianças, duas senhoras e 3 tripulantes. O numero de feridos, porém, assume proporções muito maiores, calculando-se em cerca de 50 o de pessoas acidentadas.

PERDIDOS NO MAR

Prosseguiu durante a noite de ontem a procura, pelos caças da Marinha de Guerra, dos naufragos jogados ao mar, ocupando baleeiras uns, boiando em salva-vidas outros. No atropelo das primeiras horas, quem pôde alcançar uma tabua ou instrumento outro qualquer que lhe servisse de apoio sobre as aguas, saltou sem mais aquela, do convés ás ondas. Outras pessoas, inclusive senhoras, desesperadas com o alarma do navio incendiado, mergulharam nas aguas mesmo desprovidas deste ou daquele instrumento de proteção.

O NAVIO INGLES AVISTOU PRIMERO

Ás quatro horas da manhã de ontem, o imediato do navio inglês "Dover Hill", avistou ao longe o fumo que se desprendia do incendio, comunicando imediatamente ao seu comandante, capitão Price, o fato observado. Tanto valeu para que o capitão determinasse marcha a toda pressa, a fim de socorrer o navio incendiado.

CUMPRIMENTOS DO MINISTRO DA MARINHA

Ao desembarque dos naufragos esteve presente o ministro Dodsworth Martins, que, apresentado ao comandante inglês, cumprimento-o agradecendo-lhe a cooperação valiosa no trabalho de salvamento. Fez o ministro questão de ser fotografado em companhia do capitão Price.

DECLARAÇÕES DO MINISTRO

Declarou o ministro da Marinha, á reportagem, que não esteve no exato local do sinistro, como havia anunciado a imprensa vespertina em suas edições de ontem, mas que estivera em constante comunicação com o comandante do "Duque de Caxias", estando a par do que ocorria exceção feita do numero de mortos e feridos e das verdadeiras causas do incendio, que se supõe ter sido iniciado nas caldeiras.

Elogiou ainda o ministro o comandante Alberto Lara, presente no Arsenal, pelos serviços prestados em beneficios do salvamento do navio.

DESEMBARCOU VESTIDA DE SARGENTO

A filha do comandante do "Duque de Caxias", Cte. Otavio Soares de Freitas, tendo perdido toda a sua bagagem no sinistro, desembarcou do "Tower Hill" fardada de sargento, pois fora forçada a tomar de emprestimo um uniforme.

SALVOU 3 MARINHEIROS E 2 SENHORAS

O 3.º sargento da Armada Waldemar Luiz de Brito, provado em acidentes semelhantes, pois já havia naufragado em duas oportunidades anteriores, declarou ao ministro da Marinha que se lembrava apenas de ter salvo 3 marinheiros e duas senhoras.

CAUSAS DOS ACIDENTES

Dentre todas as vitimas, nenhuma o foi em consequencia do incendio, mas do tumulto, do panico gerado. Os passageiros são unanimes em declarar que as carrerias e atropelos é que causaram todas as vitimas. Tambem não houve explosão, tendo os passageiros tomado conhecimento da dificil situação em consequência do alarma dado e dos rolos de fumaça desprendidos da casa das máquinas.

286 ITALIANOS A BORDO

Procedentes de São Paulo viajavam no "Duque de Caxias" 286 italianos, dos quais alguns iam á Europa em viagem de passeio, outros pretendiam fixar-se no Velho Mundo. Reclamavam alguns contra a ausencia de autoridades diplomaticas italianas para encaminhá-los.

NO CAIS O CONSUL PORTUGUÊS

A Embaixada portuguesa providenciou desde logo proteção para os seus patricios. A' noite encontravam-se no cais do Arsenal o consul João José Diniz e o agente consular Flaminio de Azevedo, entrando em entendimento com os 685 patricios que a bordo do "Duque de Caxias" regressavam á patria com suas familias. Destes, muitos foram enviados com os italianos para a Ilha das Flores, enquanto outros ficaram na cidade ocupando aposentos que lhes foram conseguidos pelo embaixador luso.

CONFUSÃO NA TERCEIRA CLASSE

Logo que foi dado o alarma os passageiros que viajavam na terceira classe foram proibidos de se retirar do local em que se encontravam, tendo de suportar o calor maior, em meio a grande confusão de gritos e preces.

CINCO AMBULANCIAS

Estiveram á disposição dos passageiros salvos pelo navio inglês 5 ambulancias, que recolheram os feridos, transportando-os para os postos de socorros.

MORREU DE ATAQUE CARDIACO

A senhora Maria Dias Pacheco faleceu a bordo do "Gurupi", vitima de um colapso cardiaco.

4 CRIANÇAS E UMA SSNHORA MORTAS

Declarou o intendente do "Guarujá", um dos navios empregados no salvamento, que trouxera este a bordo 4 crianças mortas e uma senhora, todos não identificados.

EXAGERO

Os passageiros estavam de tal forma excitados que exageravam grandemente o numero de vitimas provaveis, sendo a media dos calculos de 50 mortos. Tambem o calculo de passageiros orçando em 1.500 os que teriam sido recolhidos pelo "Tower Hill". Na verdade, o barco inglês recolheu apenas 530.

DIFICULTADO O TRABALHO DA IMPRENSA

A atividade da reportagem foi a principio dificultada pelo impedimento criado pelo cte. Hilton Santos, que não queria admitir a presença de jornalistas. Finalmente o cte. Augusto Barreira cientificou-o de que o comandante do 1.º Distrito Naval autorizara a franquia aos representantes da imprensa.

CHEGARA' HOJE O "DUQUE DE CAXIAS"

As primeiras informações eram de que o "Duque de Caxias" seria rebocado para Vitoria.

A' noite, porém, o ministro da Marinha informou que o transporte da Marinha de Guerra brasileira seria trazido para esta Capital, devendo entrar na Guanabara pela manhã.

MAIS DE 6 HORAS SOBRE AS ONDAS

Roberto Dias Vieira, português, vagou mais de 6 horas sobre as ondas, valendo-se de um salva-vidas que lhe atirara um oficial do "Duque de Caxias". Afinal, foi recolhido por um dos navios que trabalhavam no salvamento.

CAIU AO MAR

No cáis, uma senhora contava ter visto cair uma criança ao mar, quando era passada para bordo de outro navio. A criança teria cerca de 1 ano de idade.

IRMÃS DE NOTRE DAME

Viajavam a bordo do "Duque de Caxias" algumas religiosas da Irmandade de Notre Dame, que eram esperadas no Arsenal por um grupo de suas companheiras.

A' DISPOSIÇÃO DOS SOBREVIVENTES

O sr. Alberto Pini, residente á rua Tenente Possolo numero 18, declarou que esperava amigos seus que viajavam no "Duque de Caxias", estando a sua casa á disposição dos sobreviventes que não tivessem onde se abrigar.

OUTROS FERIDOS

O Posto Central de Assistencia atendeu e medicou ainda, aos seguintes passageiros e tripulante do "Duque de Caxias": Alice Santos Barreto, de 1 ano, e Silvina de Jesus, ambas residentes no porto de Santos; Antonio Martins Bastos, e Arlete Martins Lourenço, domiciliados em Portugal; Salvador Galeano, italiano, que apos os curativos foi removido para a embaixada do seu país. Antonio José Alves, português, morador á rua 24 de Maio 607 e sua esposa Carmem Alves; Vitor Santos Fontes, Leniz Santos Fontes, Maria Helena Santos Fontes. A. Leniz e Adalia Santos Fontes, os primeiros filhos e os ultimos marido e esposa respectivamente residentes á rua Visconde de Pirajá, 393, Geni Dantas Barreto, morador em Santos; Carlos Teixeira Simões, residente á rua Marquês de Sapucaí, 394; Gracindo Borges, morador á rua Visconde de Pirajá, 393; Joaquim de Souza, domiciliado á rua Correa Bastos, 37 e Ana de Souza Reis moradora á rua Correa Bastos 23.

Alguns dos medicados estavam atacados, unicamente de nervosismo. Não existe, nesta ultima relação um só, em estado grave.

NO HOSPITAL CENTRAL DA MARINHA

O oficial medico de dia, ontem, no Hospital da Marinha,

(Conclue na 11ª pag.)

Sobrevíventes do sinistro do "Duque de Caxias" e pessoas que aguardavam noticias, proximo ao cáis

Marino Emidio, barbeiro do "Conte Grande", que seria repatriado, quando prestava informações á reportagem, no Hospital de Pronto Socorro

O negociante Serafin da Silva, que desconhece o paradeiro da esposa e do filho de 10 anos

CHEGARÁ HOJE O "DUQUE DE CAXIAS"

Informações de ultima hora confirmam que o "Duque de Caxias" viaja, rebocado, para o Rio, devendo chegar esta manhã. Acompanham-no oito navios de guerra.

COMEMORAVA-SE O ANIVERSARIO

A Marinha Brasileira comemorava ontem o primeiro aniversario da incorporação do transporte de guerra "Duque de Caxias" á esquadra. Estava programado um banquete comemorativo, presidido pelo comandante Raul Reis, no restaurante Piraquê.

MAIS SEIS MORTOS

Cerca de 1 hora de hoje desembarcavam no Arsenal de Marinha mais 6 cadaveres de vitimas do acidente do "Duque de Caxias".

Os cadaveres não foram identificados. Aguardava-se a chegada de mais vitimas. Ascende, portanto, a 15 o numero de mortos até agora oficialmente computado.

Boletim da Cidade

O TEMPO

TEMPO — Nublado, sujeito a instabilidade passageira. Nevoeiro.

TEMPERATURA — Em ligeiro declinio.

VENTOS — De S. a E., com rajadas frescas.

MAXIMA — 24.5.

MINIMA — 14.4.

LEITE

Chegamos hoje ao "climax" da crise do leite, expirando o prazo do "ultimatum" dos produtores, que pleteiam aumento de preço.

Esta é a ultima das dificuldades que se poderiam apresentar a uma população já esgotada pelo sofrimento, que se conformou com as filas, o cambio negro desenfreado, a desvalorização da moeda, todo o cordão de males que desafia a resistencia do povo.

O pior, no entanto, é que dificilmente se poderia julgar das razões apresentadas, pois neste país de tal modo se confundiram as coisas que já não é possivel distinguir a alegação verdadeira da falsa, o apelo sincero do gesto demagogico, o legal da infração. A palavra foi levada a uma desmoralização tal, pelo governo ditatorial, que hoje se desconfia de todos os elogios e diatribes, se acredita na acusação.

As causas da crise, com fundamento no destempero da época getuliana, hão de perdurar ainda por muito tempo, acrescendo cada dia um sacrificio mais á nossa vida, sem que se refaçam as nossas forças esgotadas pelos engodos de que sempre se valeu a ditadura para manter a massa presa ao seu cabresto e agora explode com toda a procissão de suas cruéis consequencias, enquanto os artifices da crise sorriem, inconscientes no lugar de espectadores do mal que praticaram como inconscientes foram na sua pratica.

Vai faltar-nos o leite, talvez. Esperemos, no entanto, que se encontre uma formula, dentro das proximas horas, para que isto seja evitado. Não é o povo necessitado que deve pagar pelo mal que apenas suportou, mas não criou.

CARIOCA.

Boletim do Crime

DEFENDAMO-NOS!

A CRONICA policial conconntinua, diariamente, a se enriquecer com casos e mais casos de roubos, furtos e assaltos, levados a efeito em horas diversas e em todos os bairros da cidade, indistintamente. Rouba-se em plena rua, dentro das residencias, no interior das casas comerciais, nos automoveis, nos lugares de diversões publicas, nos templos religiosos, nas cerimonias, enfim, em todo lugar em que haja uma oportunidade para os amigos do alheio agirem confiantemente.

O Rio de Janeiro, que era considerada a cidade maravilhosa, transformou-se, de repente, no eden dos gatunos. Não há exemplo, na cronica policial, de situação tão grave e de tamanho descalabro. Jamais a metropole passou por vexame tão grande. Os ladrões, aproveitando a balburdia reinante em consequencia á transferencia, em massa, para outros serviços, dos investigadores e chefes de seção especializados em furtos e roubos, resolveram dar, ao publico, não só uma prova de sua capacidade de ação, como uma demonstração da ineficiencia policial. E o resultado aí está, clamando por uma providencia que, infelizmente, está tardando a vir.

* * *

Por que a Delegacia de Roubos e Defraudações, na guerra aos ladrões, não procede como o Serviço de Repressão a Jogos Proibidos? Este Serviço, para combater o jogo do "bicho", dividiu estrategicamente a cidade em varios setores e entregou a cada um deles a fiscalização permanente de uma turma de tres investigadores, organizada com os 200 que estão á sua disposição. Para fiscalizar estas turmas existem, tambem, fiscais volantes que correm, constantemente, os pontos em que elas devem estar trabalhando. Por sua vez, para controlar o serviço dos fiscais estão destacados comissarios, os quais são fiscalizados pelo proprio chefe do Serviço.

Por que não se divide, igualmente, a cidade em setores, na luta contra a gatunice? Por que não se distribuem, por estes setores anti-gatunos, os investigadores que enchem os corredores da delegacia especializada? Por que esta preferencia na luta contra a contravenção, em detrimento da guerra contra o crime?

Será que o "bicho" é mais pernicioso e mais nocivo á sociedade, á familia e á ordem que o ladrão? Não sabemos. Mas, o que sabemos, e o que todos sabem, é que a cidade está completamente abandonada, que não há nem sombra de vigilancia, que a população está entregue á sua sorte, desprovida que se encontra de qualquer proteção policial. Se o chefe de Policia não tomar uma providencia energica a respeito, punindo severamente os responsaveis por uma situação tão clamorosa, só resta ao publico uma providencia — defender-se com seus proprios meios.

* * *

Leitor, defende-te. Na tua rua organiza, com teus vizinhos, turmas de vigilancia. Não contes com ninguem. A Policia não pode te defender. Ela está muito ocupada em prender "bicheiros" e em pôr á sua "disposição" açougueiros...

TIMBAÚBA

A CIDADE SEM LEITE, A PARTIR DE AMANHÃ

Impossivel o Recuo dos Promotores — Debatido o Problema No Guanabara — Recusada a Formula Proposta — Não Confiam na Prefeitura

Hoje é o ultimo dia em que a população carioca poderá adquirir leite. Já a partir de amanhã estará suspenso o fornecimento do produto, em vista da recusa, pelas autoridades, da formula apresentada para solução do caso.

IMPOSSIVEL O RECUO

Falando a respeito do passo a ser tomado, declarou o sr. Eduardo Duvivier, não depender somente de sua pessoa, mas de toda a classe de produtores, cuja atitude ficou bem clara na assembleia geral realizada em meados de julho ultimo, na Comissão Executiva do Leite, sendo impossivel qualquer rumo nesse sentido. Tem o sr. Duvivier, por outro lado, recebido telegramas de toda parte, reafirmando o ponto de vista em que se colocaram os associados da Cooperativa Central, isto é, de defender, a todo custo a produção.

DEBATIDO NO GUANABARA

Reuniram-se novamente, ontem, no Palacio Guanabara, a fim de debater, ainda uma vez, o problema, o ministro da Agricultura, sr. Neto Campelo, e o prefeito do Distrito Federal, sr. Hildebrando de Góis. A reunião, convocada pelo proprio presidente da Republica, não teve resultado satisfatorio, pois nela nada ficou praticamente assentado.

O sr. Eduardo Duvivier, fez ver que a suspensão do fornecimento de leite ao Rio não estava na dependencia de qualquer produtor, isoladamente, mas de toda a classe, como acima referimos.

Acrescentou aquele membro da Cooperativa Central que não havia confiança naquele meio quanto ao pagamento da subvenção pela Prefeitura, até agora em debito, sendo suas condições a ultima palavra no assunto.

INSATISFATORIO

Segundo outras informações oficiosas, o expediente usado, de continuar a politica de subvenção, já agora majorada esta de 20 centavos, foi considerado insatisfatorio pelos interessados diretos no assunto. Reuniram-se estes mais uma vez ao cair da noite, na sede da Comissão Executiva do Leite, devendo realizar possivelmente, hoje um novo encontro, o ultimo e definitivo.

SOLICITADOS PELO PREFEITO

Foram os produtores solicitados pelo prefeito Hildebrando de Góis para que se desse um novo entendimento com as autoridades, mais uma oportunidade para resolver o problema, antes da medida extrema, já mencionada.

VAI SER PAGA A SUBVENÇÃO A CEL

Enquanto isso, comunicam-nos do Gabinete do secretario de Finanças: "A Secretaria Geral de Finanças, de ordem do prefeito Hildebrando de Góis, autorizou o Banco da Prefeitura do Distrito Federal S. A. a efetuar á Comissão Executiva do Leite o pagamento da importancia de Cr$ .... 11.737.228,50, correspondente a subvenção aos produtores de leite, no periodo de 1.º de janeiro a 30 de junho do corrente ano.

O subsidio referente á 2.ª quinzena de dezembro de 945, na quantia de Cr$ 1.199.372,70,

(Conclue na 11ª pag.)

SUL AMERICA CAPITALIZAÇÃO S.A.

A mais importante Companhia de Capitalização da America do Sul

AMORTIZAÇÕES DE JULHO

No sorteio de amortização realizado [illegible], foram sorteadas as seguintes combinações:

BLU LAG UCD DIR EGY YVC

O proximo sorteio será realizado no dia 31 de Agosto, ás 12 horas

Todos os titulos em vigor, portadores de uma das combinações supra, serão imediatamente amortizados pelo capital garantido a que têm direito.

SÉDE SOCIAL: RUA DA ALFANDEGA, 41-Esquina Quitanda (Edificio Sulacap)

Inspetores e Agentes em todo o Brasil